盛京時報 The Shengching Shihpao
(大正十一年九月二十八日)
陰歷八月初八日
發行人 宮川貫一 編輯人 菊池貞二 印刷人 石原庄太郎 發行所 盛京時報社

論說

須速減軍力（續）

民國十年來政變之亟。何莫不發源於軍人之干政。此固彰彰在人耳目。雖欲曲諱而勢有所不能。故關心國事者。以納政治於軌道。必自軍人不干政始。無如軍人祇知爲一己植勢力。國之杌隉。民之憔悴。皆熟視之而若無睹。即或有所覺悟。而以不干政治相號召。究之則名爲不干政。實則對於政治之干涉。幾乎無所不用其極。蓋其所謂不干政者。不欲他方軍力之膨漲。特爲此消極之言以博社會之同情。其於個人之軍力。日惟恐不潛滋暗長。其所欲爲。延至今日。軍力萬能。不可一世。幾令人炙手可熱。噫。復敢批其鱗而攖其鋒耶。嗚呼。誰爲爲之。孰令使之。要不能不歸咎於吾民能力之薄弱。無以維護民治之精神有以致之也。不然。國爲民國。一切主權。自當在民。行政官吏。不過人民之公僕。猶不能肆其政治之權威以凌虐吾民。遑論軍人。所謂軍力者。無非國家對于國防上之權威而已。本非用之於國內。而今果何如乎。總統之進退。以軍力爲指歸。內閣之更迭。以軍力爲消長。省長之任命。尤須得軍人之同意。如軍人不同意。雖受命於中央。峻拒之使不得到任。鄂省長湯薌銘其已事也。苟爲軍人所屬意。雖未曾拜命於中央。亦得取省長之印而代之。則目前之贛省長李廷玉是。下此若道尹若縣知事之任免。固無論矣。軍力之萬能。縱夙昔以軍國主義標榜於世界者。其軍力亦不逮萬一。中國之軍人。誠足以自豪矣。軍力之盛既如此。國民雖或反對。奚啻以卵投石。詎能抑其氣燄。緣今日之總統。爲軍力擁護之總統。非民意合法之總統也。今日之內閣。爲軍用之內閣。非民意合法之內閣也。政府既爲軍力所左右。則其發號施令。安有自主之權能。乃政府不自諒。而任湯薌銘長鄂。卒爲拒湯派之軍力所勝利。軍人之勢力。於是更進一步。而有此次蔡成勳函委李廷玉長贛之事實。蔡固不避目無中央之嫌。李亦自忘其爲軍人。宜乎贛人罷市以拒之。不知贛人之能力。究竟能否戰勝蔡成勳文過飾非之巧言耳。吾於是重有望於國民焉。使國民而不欲滅亡於軍力之下。對此如火如荼之軍力。正宜出全力以抵拒之。不當以贛事無與於吾人。絕不思有以援助。須知軍力何限。及此不圖。勢將身受。吾民雖手無斧柯。苟能羣衆一心。未嘗不可以與強暴之軍力相戰爭。博取最後之勝利。國事庶乎有豸。乃或者謂今日各團體中之不肖分子。方且借國民名義。棲息於軍力之下。依草附木。伈伈伣伣。惟慮失驩於軍人。甚且爲軍人作倀。夫復何望全體國民之羣起奮鬬乎。誠如是也。吾國民直不知死所矣。詎獨國家無治平之希望哉。假令人心不死。吾知萬能之軍力。當亦如昔人詠蟹詩曰「看爾橫行到幾時」而已。大多數之國民。如欲享真正共和幸福者。盍興乎來。

發行八釐新債（續）

國家今日之財政。固舍借入外債與發行公債及國庫債券外。別無辦法。况當此秋節逼近。新財長又非財政老手。既不能乞靈於外債。自不能不發行內國公債以暫濟眉急。是亦爲勢之所必至。今固須佈十一年之公債條例。以發行八厘短期公債矣。吾人又何講焉。惟是項公債。爲張英華任內規定行特種庫券之變相。不知今日之國民。經執反對態度否乎。抑以其變相而承認之也。如仍反對。則木已成舟。詎能收回其成命。如不反對。則前後何所區別。而又何以自解也。尤有疑者。此次發行新債之基金。仍爲七年短期公債之基金。而七年短期公債之擔保品。則爲綏付俄國之賠欵。倘一旦中俄國交恢復。政府已愁無以應付。乃復以其基金。移充新債擔保。則其擔保之不足恃。已不待辨而自明矣。且政府歷年所發行之公債。到期不還。延不付息者。所在多有。公債信用。早經失墜。此次八厘公債。雖經安格聯之保證。銀行團之承認。或能以暫時之收入。渡過難關。恐終不能使人民深信不疑也。烱復反對之聲。猶不絕於耳耶。

西報論我國罷工風潮之原因

▲謂係政客所煽動

英文京津泰晤士報社論云。北方鐵路工人。近數星期以來。屢次罷工。現京奉路之唐山地方工人。又行罷工矣。考其罷工之動機。實非爲改善工人之待遇。蓋爲政客所鼓動。冀藉之以達其政治上之目的者也。前次京綏路之罷工。既明爲政客所鼓動。而長辛店之罷工。亦傳聞與政客有關係。夫交通部所行之裁員減薪政策。實與工人之利益無關。即使對於工人中稍有更動。致使工人稍爲不平。然若無政客從中鼓動。則工人亦未必即起而罷工也。中央政府。對於京綏京漢兩路之罷工。以爲皆係舊交通系所唆使。於是頒發明令。以通緝鄭洪年等。即爲探本清源之法也。現時唐山之罷工。實與綏京漢兩路罷工之性質相同。純由於政客之鼓動。蓋近來曾有鼓動者數人赴唐山。及彼等到唐山後。始有各種要求之提出。其要求條件。自表面觀之。純爲改善工人之經濟狀況。而考其眞因。實非由於工人之不平。乃由於赴唐山之諸人所煽惑也。中國報紙。對於此項之罷工。謂由於數千工人集會議決之結果。殊屬誇大其詞。蓋實際上僅由於數百人之集會議決。而此數百人中。工人不過佔一小部份而已。彼赴唐山鼓動罷工之二人。已由鐵路當局看管。據鐵路當道之意見。以爲此次罷工風潮。行將自然消滅。彼中國報紙。有謂此次罷工風潮。將蔓延於全路者。恐不致如是其甚也。中國工會之驟行發達。實爲不自然之現象。蓋工會之到處成立。固爲近世實業界所不能避免之事。然如中國近一二年所發現如此之多之職工組合。殊出常理之外。據香港中國事務官之一九二一年報告。謂新立之工會甚多。且以前各同業公會亦皆依新法改組。過去二年間。在官廳註册之商業公會。達二百所之多。公會中最大之特點。即爲威嚇他人強使之入會。各項職業之傭主。與使用人間。曾屢次發生爭議云云。夫此等職工公會之特別發達。由於經濟上之不平者實多。吾人不能不加以否認。惟中國工人之地位。近來已日見增高。尤以從事於外人事業者爲然。乃猶得隴望蜀。步武西洋工人之後塵。殊非佳象。即在西洋。工人之地位。乃經多年之運動。始增高如現時情形。觀於英美兩國。美國之工會。現仍爲非政治之團體。英國之工會。至一九零六年始在國會稍佔數席。至於今日。雖勢力日漸增大。而較之國內之兩大政黨。猶覺實力稍遜。中國之工人。未曾顧及此等漸進之先例。竟欲效法現時西洋工人之行動。實嫌差等也。吾人對於工人合法之要求。以增進其經濟上之地位。素表同情。惟中國工人倘與政治上之陰謀相參合。以危害今日中國之公衆生活。吾人實不能加以反對。前次香港之海員罷工。已由後來數次罷工證明。由於政治上之動機。外界之激刺。因爲近來中國罷工之原因。照過激派之宣傳。亦其一因。曹錕近於致蕭耀南電報中。有舊交系近與孫文聯合一方使廣州議員擾亂北京政府。一方鼓動直軍譁變等語。吾人以爲此電之所云。確有幾分根據。蓋孫文前在廣州時。曾有利用全國工人團體。以遂其政治上野心之計劃。而舊交通系之眞實首領。現雖被緝。

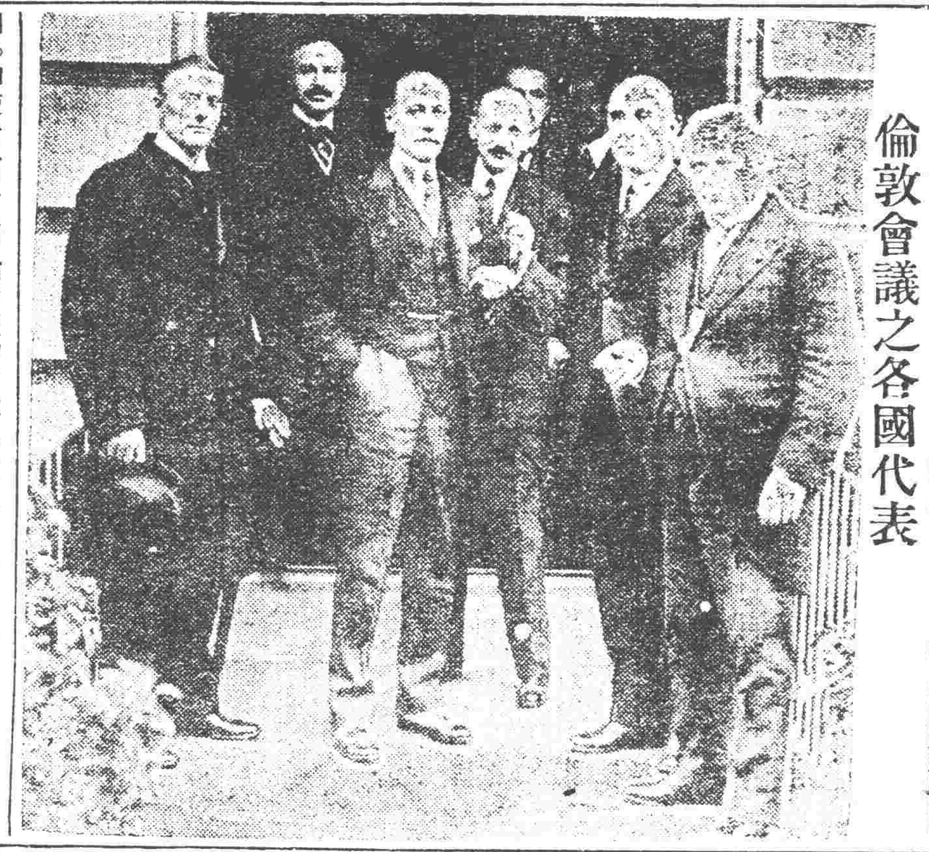

倫敦會議之各國代表

芮恩施中國財政自立談

▲歷論財政利弊及整頓方法
▲用途明白外人自予以援助

美國芮恩施博士近談。中國財政問題。其詞曰。中國一理財之策。賴借積以濟政府之需。爲日久矣。此實待雨綢繆之說也。朝野之士。其讀達時務者。皆深省於今日之事非改絃更張。其勢不得免於破產。是知爲今之計。其要不在借欵之多。而在財政與銀行協家熟籌大計。以利用中國富源。因使公私信用互相維繫焉。夫種樹中國財政之基。以敦其信用。其在今日實表見治才之良機。綜其富源。何者不具因勢利導。財用不匱。微特不見絀於人。而力謀者且寡也。就本而言。中國雖仍治農業。而計其所產食品。足贍世界之需者。倘不在少數。至論其餘諸富源。力役之給。尤爲無敵。利用之道。方在萌芽。而其可征之稅。若處置得所。足以贍全國之用而有餘。稽其債累。乃爲世界諸國中之最小者。今請並舉各國所負之債。而中國債率之小。足以驚人矣。蓋總而計之。每人所負僅只四元二角。夫印度債率。倍於此數。日本債率八倍之。美國債率五十六倍之。英國債率二百倍之。德國債率三百八十倍之。法國債率三百四十七倍之。而各國人民所有之資產之異同。則未之計也。藉令計之。而中國之債。仍不失爲各國之最微者。雖然。因當今債率之低。而增高債累爲無害。智者不爲也。中國所處之勢。與他國殊。其內債利息之高遠過他國。非以中國營業之不足恃而然。乃以可圖之利甚鉅。而華人又習於短期投資之重利耳。因是之故。中國政府依營業之例。欲在本國金融界不出重息而稱貸巨欵。不可得矣。夫各銀行須出息百分之十或十二以得借欵。而轉貸與人可得息百分之十八。此種利息之率已經相習。雖政府亦無如之何也。然中國政府及其資本家出息百分之八或百分之九。便得貸欵於外國。事之可圖。宜無過此。而惜其可抵質之賦稅。已一再抵質盡矣。故雖有損於中國財政之自由。設非許外人以讓與之利。而欲求假貸於外商。其勢不易。乘今之時若能熟籌國用。定爲制度。以獲隣國之信用。則中國出息不高而易於借欵。其受益非淺也。中國政府財政之艱難。及其總由。蓋人知之。毋庸詳論。舉其要者。則政府任意借債。以飽私人。各省督軍取求無厭。或至擅收國賦。據爲已有。而中央又不從事綜核。質而言之。黨系及黨魁所需之費。與公家之會計相混。牽至不可究結。中國物產雖繁。而內亂相尋。無有寧日。今其經濟生命。已迫垂危。夫政治無秩序。則舉國不能殷富。此事之至不可忽者也。故政府財政之失計其害足使人民顚連無告。大亂既至。其始禍有不勝言者。當此之時。然後求撥亂反正。所費才力金錢。已不知其幾何矣。然則國基分崩。受其累者微特一般人民。即袖手旁觀。視政府之顚危而不扶持者。亦不能免焉。識時務者。咸知欲挽中國內外之憂危。非力圖財政自立不可。較而論之。憂之起於兩者爲尤重。（未完）

長篇小說 原諒（廿一）

過了兩三天。王大嫂捧了一個梅紅封套。與匆匆的前來求親。李太太抽出看時。原來帖上寫着陳煥章求親字樣。便向王大嫂打聽陳家底細。大嫂道。便是前巷住的陳文卿。他今年二十九歲。去年亡過娘子。遺下一個三歲的女兒。他在漢口。和人家股開一片緞莊。衆私很是富厚。他斷絃以後。沒人管理內政。羨慕你家小姐。又賢慧。又能幹。因此央託我來求親。李太太道。原來便是前巷的陳文卿。他家的境況是很好的。記得去年三月裏。他家娘子大出喪。排場闊綽。哄動了杭州城裏多少人。都來瞧熱鬧。女兒嫁給他家。要算得高攀貴親了。可是一件不如意。女兒踏進他家。便是做晚娘。大嫂。天下最難做的便是晚娘。管得孩子凶時。討人家議論。說什麼炎天的日頭。晚娘的拳頭。管得孩子善時。討人家議論。說甚麼隔層肚皮隔層山。好好歹歹都不管。只在旁邊看冷破。這頭親事。怕難遵命。大嫂。你替我回絕了他罷。說時便把梅紅柬帖。還了大嫂。…又過了七八天。王大嫂又捧了一個梅紅封套。興忽忽的前來求親。李太太抽出看時。來帖上又寫着陳煥章求親字樣。不覺好笑起來道。頭頭親事。我已回絕了。怎麼大嫂捧了去又捧了來。王大嫂也笑道這個陳煥章。不是。那個陳煥章。那個陳煥章。名字喚做煥章。這個陳煥章。別號喚做煥章。（閑閑說起卻是以後伏案）李太太道。原來不是陳文卿的陣煥章。又是一個陳煥章。王大娘道。提起這個陳煥章。太太也該知曉。他也住在前巷。今年才交十九歲。模樣兒很漂亮。一向出門。在漢口天盛金舖子做生意。薪水是很多的。家裡又有幾十畝飯米田。幾處市房。人口又不多。上有一位老娘。今年平頭五十歲。終日笑嬉嬉。和活佛的一尊。還有一個妹妹。年紀約莫十歲左右。陳官人品行很好。又孝順他老娘。今年四月裡。替他娘做壽。場面是很好的。李太太道。這個陳煥章。莫非陳太太家裏的玉官麼。大嫂道。有甚麼不是。他的小名兒便喚做玉官。李太太沈吟片响道。這頭親事。便有些意思了。且把求親帖兒。留在這裏。過了三天。再和大嫂商議。王大嫂告辭回去。李太太便喚女兒到房裏。計議這頭親事。（未完）

奉天德慶增藥店

專門神效補天丹
此丹創造道光年間久已各省馳名其銷售之廣自不待言今有無恥之徒假冒本號牌票雜湊群藥希圖漁利其害非淺是以復加精繪小絨商標爲記光顧諸君請認商標庶不致誤茲將所治諸症詳列於下專治先天不足後天虧損諸虛百損五勞七傷脾胃兩虧飲食無味四肢困倦筋骨痠軟面黃肌瘦咳嗽虛喘填精補髓腎虧潮濕常出涼汗強腰壯骨大補下元長陽種子滋補下元之神藥也每服三錢早晚空心服用鹽水送下屢服連效每觔奉小洋三元二角外埠函購者郵費自備諸君需者請將藥資郵費一併隨函擲下必遵照寄不誤耳

參茸虎骨延壽酒
此酒專治遠年近日腰腿疼痛半身不隨口眼歪斜左癱右瘓手足麻木甚至臥床不起久近作痛衆治婦人經脈不調乾血癆傷子宮虛冷久不受孕以及虛勞等症並皆治之其效如神常服者有延年益壽長生不老之功每服五錢日飲一次婦人老弱以及童子者僅服三四錢朝服晚效病輕者一服病重者數服全愈誠有起死回生之力定價每瓶半觔奉小洋一元六角每兩二角五分言無二價應此症者請購服之方知所言不謬也

神效加味二仙丹
天腸風下血者乃大便出血故也因臟腑蘊積濕熱成毒而多食辛燥之物風邪冒觸腸胃流熟或因酒色過度七情六淫所傷至使氣血逆亂榮衞失調不能攝血歸源耳以致大便下血日久不愈元氣下陷面色蠟黃四肢困倦不思飲食無論糞前糞後遠年近日服之其效如神每服一丸開白水送下忌食牛羊肉燒酒辣椒蔥蒜一切辛燥之物每丸奉小洋三角言無二價

補天丹代理處
吉林德慶祥 洮南縣德慶厚 鄭南縣德慶延 遼陽府天增發 登州府餘成 新民縣允記

虎骨酒各城鎮均有代理之家
湖南縣德慶長 梨樹縣德慶亨 依蘭縣德慶昌 哈爾濱福順堂 江省德新書局 岫巖永慶書局
遼源縣德慶會 寧安縣德慶福 四平街驛德慶興 哈爾濱振源盛 開原驛萬和源內
八面城德慶同 通遼縣德慶豐 郭家店驛德慶隆 營口興茂福 德慶元
密山縣德慶東 開魯縣德慶西 范家屯德慶和 安東福勝東 通化縣福順隆
長春德慶徵 朝陽鎮德慶通 佳木斯德慶安 西安縣德慶和 公主嶺允興久

本號開設奉天小北關白塔寺東邊 德慶增主人謹啓

開始船期告白
招商局圖南快輪准于舊歷捌月初捌日(即禮四六)早由營口開往烟台上海以後常川往來每隔十日一次定期不悞
奉天代理客票處 大西門裡眞正稻香村 小西門裡眞稻香村仝啟
大西中電話七四七號 小西中電話九五二號

營口和記號通告
茲啓者本號承銷愛禮司牌各種靛青歷有年所凡營口進口概歸本號獨家經理倘若市上發見同牌各種靛青非本號進口者即是冒牌或輾轉向別處私運而本號責任所在爲杜流弊起見業已稟請地方官及商會立案嗣後再有是項靛青進口除將該貨送官外尚須嚴追以保商權也

上海德商愛禮司洋行通告
獅馬商標
逕啓者本行獅馬老牌各種靛青顏料行銷有年久已馳名邇來市上常有發見摻假冒牌情事於靛青一項尤宜防範除各大埠自立分行外其餘各埠託有經理惠司其責雖同屬本行經理亦不能轉輾私運紊亂界限以杜流弊而免交涉恐未週知特此佈聞

德商謙信洋行通告
逕啓者本行各種靛精顏料藥品如洒爾佛散(六〇六)等久已馳名歐洲戰事發生以來有不法無恥之徒屢將各貨冒牌散佈各地隨已稟請官廳嚴行禁止誠恐再有魚目混珠茲爲利便各埠起見大埠通商口岸除自行設立分行外各內地託有殷實商號經理至於靛精一項尤屬切要各埠經理分別界限不得有所紊亂以明眞僞也

營口謙和公司佈告
逕啓者本公司經理謙信洋行各種靛精顏料藥品等行銷以來承各客信用素來和安無事近有市上發現冒牌之靛或由他埠私運而來實屬侵害本公司營業茲因本公司權利所在業已稟請地方官及商會備案如再有發現私運或冒牌同樣各種靛精惟有稟官扣留充罰勿謂言之不預也

橫濱正金銀行奉天支店
資本金 壹億圓 拂込濟 六千五百萬圓
積立金
電話 日二一一番 營業用 日二一二番 營業用 日二五〇番 支配人席用 中…號 客用
總支店 東京 橫濱 神戶 大阪 下之關 長崎 名古屋 倫敦 里昂 紐育 桑港 兒斯安伊 布哇 孟買 羅馬 新嘉坡 上海 北京 天津 青島 漢口 香港 大連 牛莊 開原 長春 哈爾濱 西道泥 海參崴

哀啓者鄙人善述
從父劉太翁二等伯也公享壽七旬有一痛於夏歷七月十七日壽終正寢侄善述親含殮遵制成服謹擇於夏歷八月二十六七八三日在遼源縣河東本宅修經致祭領吊奉聞
棘人蒙古名聯烏立已漢號劉善述頓首

聲名恢復廣生行名譽
啓者敝號於閏五月間以光生行名義出有雙梅牌生髮油一種其招紙之商標花草均與廣生行所製之雙妹牌生髮油招紙相同現廣生行以敝號冒牌影射理由訴諸地方審判廳經法庭公判除將貨物毀壞禁止行銷並賠償損失外特登諸報端聲明恢復名譽此佈
奉天大西關平康里 永豐潤 謹啓

恭頌暫編奉天陸軍騎兵第一旅一團三營營副官紀公連海及十二連連長劉公德林十連連長祁公德勝之德政
查我通遼二區界內溫都花乃蒙邊之區民戶稀少加之年景不豐匪患頻行由今夏六月間該軍到防後鬍匪聞風遠颺閭閻相安又加軍法嚴明諸日訓練目兵不假外遊軍需糧草按公採買均按市價並無強壓事宜無論對待商民各界毫無橫暴行爲且副官經驗宏富熟悉地理民間疾困復危各等交涉公正辦法各商民感戴德政無從答報特登報端一表謝忱
通遼縣二區溫都花商民仝啓

祕毒速治膏
此膏諸般惡瘡無名腫毒下疳便毒魚口一切之瘡瘍膿血淋漓膿水時流潰爛不堪臭穢難忍等症俱用此膏祕毒速治生肌消腫收口奏効如神眞天下一方之聖劑也
發售處 廣濟堂藥房
本店 奉天小西關大街路南 電話日二二三 中一〇八一
分店 奉天新市街日春町 電話日七七五
支店 遼源縣鄭家屯 蒙古白音太來 興京縣新賓堡 通化縣
各地藥舖均代售

中法儲蓄會緊要廣告
本會現聘寗君光遠担任東三省總分會經理會址已設於奉天大西關亞細亞火油公司(電話中國一〇九五號日長七二號)凡東省會友由十月份起日後儲欵貸欵及一切會務逕向該總分會接洽爲盼
北京中法儲蓄總會謹啓

152

開議奉直修好消息（廿六日發 北京專電）

據報界消息云奉張代表 保曹代表洛 吳代表及調人老段之代表靳雲鵬頃在天津開始協議奉直釋怨修好問題

孫派代表陸續出發（廿六日發 上海專電）

孫文分派代表前往各省已詳前電就中張繼定于本日啓程歷訪寧保洛三處郭泰祺則訪黎總統於北京胡漢民則訪段祺瑞於天津均于明日出發北上黎氏及其他各方面均經勸請孫氏北上惟須俟此項代表回滬後方可決定

工團運動澳門問題（廿六日發 上海專電）

廣東及澳門勞働團體于二十四日聯合會議澳門問題當將收回澳門條件決議下列兩項

一、催促省政府嚴重交涉

二、紊亂澳門秩序令其至於封鎖之不得已以爲達成目的之手段

粵省政府已向駐粵葡萄牙領事開始交涉

當局之爲陸軍闢謠（廿六日發 東京專電）

最近某報登載消息云日陸軍暗中援助歲埠政府及張作霖如爲之供給押留中之武器等語荒唐無稽雖不值識者一笑然當此之時憂慮引起誤解情事所以陸軍省畑軍務局長於本日辯明此項風說大致略云據該報云日軍前第一期撤防時在尼哥利斯克方面遺棄某項武器以便其的里斯克軍整備武裝等語詎該方面日軍原無何等押留的武器惟將幾分鐵路電綫等材料不得已而引渡地方自治團體而已然而其與維持治安有必要者則限於最少程度曾經供給鐵道廳及地方自治團體詎此項風說殆係該事實之誤傳該報又云日軍曾囑其的里斯克派以武器交付張作霖固屬子虛謠詠緣日軍態度鑑諸前此拒絕歲埠政府請求引渡武器終致歲埠政府特派代表赴東交涉一事固足以悉其如何公平者也由此觀之日軍之與此項武器未會交諸白軍況於張作霖乎至若該報所謂設置一大緩衝地帶案則荒唐無稽亦已極矣日本陸軍無復抱有似此時代錯誤的感念者要之此種風說必係爲俄國式之攻擊軍閥的宣傳所詐僞而傳播者也云云

東報之會議決裂觀（廿六日發 東京專電）

長春會議之決裂昨夜已以新聞號外告知市民而本日之諸新聞均謂爲當然之結果且以日本政府對於俄國側之無誠意態度發出決斷之訓令不辭議會之決裂頗爲得當諸新聞之特唱高調者謂俄國側代表無視日本與赤塔政府並莫斯科政府之預備交涉所得之了解而會議決裂之責任全然應由俄國側担負關於此點自由主義之讀賣新聞亦大強其語氣不但表明俄國側無誠意不可不謂爲不可恕之背信行爲而就長春會議之本體之基本協定言協議之結果双方之意見幾乎一致乃俄國側於會議之中途突然出如斯不可解之態度可謂强橫日代表所採之公正妥當之態度及日本之地位監視之列國亦應當了解又時事新聞謂沃飛氏稱尼港事件與北樺太駐兵之關係從未之聞此與會議開催之初日本主張與極東共和國間以大連協定案爲基礎而協議時即謂爲從未之聞同屬恍惚之甚畢竟不外俄國傳統之權略的外交可謂全無誠意而已或者俄國側誤解日本國民之感情輕視日本國對於此等鬼蜮之蠻行之憤怒以爲既已冷却亦未可知果爾則沃飛氏等之觀測不得不謂爲太迂濶然會議之決裂誠可爲兩國民惜則爲諸新聞之所一致表明特對於俄國側之對日本無信而生如斯結果深致慨嘆報知新聞謂將來若非有何等特種之事態發生交涉再開將形困難而讀賣新聞則謂會議之決裂可謂爲與大連會議相同係一種之挫折或中止故日俄不久將再行會議可預測也

又電云俄國委員放言對於尼港事件全然不負任此乃彼之對於進行會議無誠意本日之中外商報云同爲尼港事件非推定而爲確定之事實日本詳細調查眞相之結果確認其責任全在俄國故爲北樺太之保障占領然俄國委員不爲詳細之調查率爾放言毫無責任欲抹煞的確之事實誠爲藐視國際信義決不可付諸不問也

埴原次官之決裂談（廿六日發 北京專電）

埴原外務次官日本招見新聞記者團關於長春會議之決裂發言曰因會議決裂而生之問題爲留在該地日本人之生命財產之保護救濟事件政府雖希望以前根基已固之日本人務須繼續居留爲國民的發展而活躍但實際不得不認爲不容引退宜聽居留民之自由意志關於此項之救濟雖有一部倡宜利用低利資金之說恐非得當政府當時之方針雖爲使軍艦停泊浦鹽而令其當保護居留民之任倘應講適當策以欲完全關於抑收武器之處分照既定方針講有益治安之方法當爲分配如何之團體在

今日因尚未定當因赤白兩軍之勢力自然的消長而決定武器問題有種種風說不無遺憾關於此事目下正在調查中當局者幸勿信非事實之事關於漁業問題只要會議不發生特別事態此際仍協續現在之自治出漁（電文不明）方法之方針云

法統系議員之宣言（廿六日發 上海專電）

此間法統維持會派議員現向駐京外交團說明民六以來國會眞相並宣言自八月一日開會北京參衆兩院按照法律斷難承認其爲國會凡此不依法組織參衆兩院無論其爲議員與否均屬吾人絕對否認所有僞國會之決議案及其他一切行爲不獨不法行爲即違反國法且貽惡例於將來者也吾人爲中國永久平和計而亦爲友邦免於謬誤決不承認北京國會爲有効云云

沃顏兩代表離長春（廿七日發 長春專電）

沃飛氏自前日以來發熱甚高現在大和旅館療養中明日首途赴京之豫定或將因之延緩亦未可知

又電云沃飛氏病勢經醫師診脈之結果不妨旅行定於二十七日午後十一時赴京顏遜氏亦於今晚回赴赤塔日代表則於明日撤回本國

贛長問題尚未解決（廿五日發 漢口專電）

據南昌消息云新任江西省長李廷玉曾被市民極力反對業已離贛赴申當經一般市民選舉鄒日奎代理省長詎總司令蔡成勳表示反對竟以武力壓迫致鄒逃亡於是市民側意圖請現在上海滯留經央中任命之謝遠涵赴任已派代表赴滬請其返贛

協議取締罷工辦法（廿六日發 漢口專電）

漢口鎮守使杜錫鈞鑑於武漢各工廠流行同盟罷業風潮之形勢現與警察廳開聯合會協議嚴重取締辦法正在進行中

各地專電

通電否認國會

（上海二十七日專電）法統維持會系舊國會議員於本日通電各省團體否認定於十月十一日召集之國會

直將開追悼會

（漢口二十六日專電）保定開封兩地方均定於十月十五日舉行奉直戰役死亡者之追悼會蕭督軍擬派副官長常炯光以湖北代表資格參列

敎職員將復課

（上海二十六日專電）據廣東消息云中等以上各學校敎職員月薪經粵政府提議六成現欵四成紙幣案之結果均表滿意日內可望一律復課

申奎植逝世

（上海二十六日專電）在滬韓國臨政府總理申奎植已於昨晚因病逝世

歐美來電

土帝被廢傳說

（倫敦二十六日來電）外間傳說土耳其皇帝竟被黜廢皇太子即當即位

日本電報

發表決裂全文

（二十六日東京專電）當長春會議決裂之時日本代表曾發表陳述會議至告如斯終結之顚末及會議決裂之責任全然在俄國側之文書本日外務省公表其全文

亞司令官行踪

（廿六日東京來電）英國支那艦隊司令官亞歷仙達夫大將歸英之途次昨日至橫濱本夕在海相官邸謁加藤海相之晚餐會二十七日擬致宮殿下許其拜謁

長春會議最後日之光景

當日双方之問答　日本代表之明聲

廿五日午後三時。日本代表。携日政府最後之回訓。到日領署之會議場。俄國委員。三時十分到場。三時十五分。相互見禮。着席會議。議約一點二十分。卽四點三十五分。俄國代表約飛氏以次各員。突然起立出場。乘自働車返旅館。日本側。島田副領事先出場。帶多少爲驚氣色。行止慌促。宮川通譯官。面目沈默。笠間氏則依舊。旋松平代表。運其肥大之軀體。出會場。形容至爲着急。而語當日會議之結果。松島代表。最後出會議室。未卽乘車。立門前多時。作思慮狀。似憶及會議之決裂。身爲代表。而發生無限之感慨也者。少頃。代表一行。全乘車回名古屋旅館。入應接室。會見記者團。斯時也。室內甚靜默。應待不似往昔。會議決裂之空氣。在代表發表前。早已充滿室內。時計四時五十分。始發表會議決裂。同時宣言會議不能繼續。又關於會議之情況。述其大要如次。

松平代表。根基本會議日本最後之回訓。說明日本側。爲與俄國側樹立親善關係。增進兩國利益。希望本會議之成立。同時更望始終以妥協的和衷神精。而臨斯會。是故日本能以讓步者。悉已退讓無餘。此外誠無再讓之餘地。設俄國不肯見諒。則惟有會議決裂之一途。

俄國側。則就於(一)日本爲保障尼港事件之解決。而佔領北樺太一事。吾人於九月十七日之會議。始知之。(二)就於基本協定調印後之効力發生一層。日本稱。即時發生効力。此『卽時發生効力』之一件。豫備交涉。毫未接洽。(三)就於本會議中之讓步。俄國側所讓者。較日本爲多)三端。力行解說。謂基本協定之成立。僅有利於日本。毫無利益於俄國。最後謂俄羅斯側。大國也。日本爲尼港事件之解決。將北樺太保障占領之一節。實爲不應有之行動。

松平代表對此日。尼港事件與北樺太駐兵問題之不可分離。不但在大連會議之際。已得諒解。並且已聲明該問題於世界。爲一般周知之事實也。又就於基本協定調印後之効力發生問題。日本主張調印後即時發生者。係倣照他國之先例。並非何等不當之主張。即讓步一節。俄國側。雖云所讓至多。事實上。約飛氏之資格問題。協約締結當事國之勞農俄國之資格問題。延及第二步與歐俄開會會商問題。並同意於有害之宣傳及敵對的行爲之相互禁止。亦適用於歐俄問題。是非非常之讓步而可。更謂俄會側。雖謂基本協定之成立。徒有利於日本。其實日本之所以結此協定者。爲希望保持極東之和平。撤兵後。不再發見流血之慘劇而然也。冀於日本聲明之撤兵期日前。將基本協定調印。以便對彼武器問題。及撤兵後之善後問題。並同地方治安之保持。通商。並其他關係。可以基此樹立也。是故基本協定之成立。決非只爲日本之利益。其純以增進兩國利益爲目的。至明瞭也。最後謂俄國之爲大國。頗諒解之。惟彼尼港事件。非普通問題。實爲有史以來之大事件。當時俄國無確立之政府。苦於交涉解決之無術。故不得不占領北樺太。以爲將來解決之保障。當時已經聲明於世界。是等諸問題之解決。總謂非公式。不先結基本協約以發生國交關係。但難圖其解決。即就此點而言。亦可以見基本協定調印之必要矣。日本側述說再三。俄國側終不讓步。本會議遂至決裂之不得已。

廻思日本方面。如前述。始終主張正正堂堂之正論。而卒至於決裂者。其責任。全然在於俄國側。不難斷定。然而會議雖裂。兩國民之感情。仍然如舊。自不待言也。

內部豫算方針

（東京廿六日專電）內務省預算大体容認大藏省之查定案其俸給及繼續事業費均減少一成乃至三成

擬減少募債額

（東京廿六日專電）政府擬將十三年度募債額減爲一億四五千萬圓

擬提禁用飛機

（東京二十七日專電）日政府擬迫在荷蘭海牙開會之五大國會議提議戰時不准應用飛行機案

俄人觀念互異

（東京廿七日專電）長春會議決裂問題據旅日俄國名士米爾克魯夫氏云爲日本幸福安得諸夫氏則云爲日本失敗可有後悔之時

議員赴華改期

（東京廿六日專電）衆議院議員赴華視察團一行本定於十月二日首途茲因自大連至青島便船之便宜延期改定於十月五日啓程

西京定期回京

（東京廿七日專電）西園寺公爵預定于下月二日回京

宣布三期撤兵

（海參崴二十六日專電）立花派遣軍司令官布告日第三期撤兵定于十月六日午前六時開始

中日俄會議觀

（東京二十七日專電）外傳中俄會議倘或成立中日俄三國會議或將見諸事實亦未可知

考試律師成績

（二十六日東京專電）昨日發表之本年度辯護士試驗合格者二百九十六名中朝鮮人合格者韓根祖外尙有三名其年齡均爲二十歲實爲辯護士試驗開始以來所罕有

減俸被解雇者

（東京廿七日專電）內務省擬將官吏俸給減少一成以資救濟解雇被者正在研究中

製絲工場慘劇

（東京廿六日專電）前橋市共同組製絲工場樓房其板樓遽爾墜落致女工受重傷者三十餘名

石井事件橫決

（東京廿六日專電）朝鮮銀行大阪支店長大塚某關於石井事件被檢事局傳訊

學生同盟不買

（東京廿六日專電）在東京各官公私立大學學生現擬制服之不買同盟以懲戒業洋服者暴利

金益相已判決

（東京廿六日專電）謀刺田中大將之犯人金益相經長崎裁判所宣告處以無期懲役

伊東知富山縣

（東京廿六日專電）二十五日閣議決定富山縣知事一缺當由福岡縣內務部長伊東喜八郎氏繼任

東拓之晉級案

（東京廿六日專電）東洋拓殖會社已於本日開重役議會議決定社員晉級案

東瀛會社配利

（東京二十六日專電）東洋瀛船會社已于本日開股東總會將一年配當五分案可決通過

三菱被封謠言

（東京廿七日專電）三菱合資會社因曾借俄亞銀行欵項百二十二萬圓竟被封閉惟三菱側則云此說子虛並非事實

命令專電

大總統令（九月二十五日）

▲茲制定民國十一年八厘短期公債條例公布之此令

▲任命馬叙倫爲教育次長此令

▲任命奎印爲河南河北道道此令▲任命張宗祥爲浙江教育廳廳長尹此令▲馬麟授爲陸軍少將並加陸軍中將銜此令▲暫行代理部務司法次長石志泉呈請任命孔藁樸署湖北第一監獄典獄長應照准此令▲審計院院長莊蘊寬呈請任命方遙阮福田爲協審官李彪試署協審官應照准此令

對聯格安　裁釐加稅意見

▲商會代表一致反對

華府會議議決我國裁撤厘金後。海關稅率實行値百抽十二五。此次上海之修改稅則會議。卽係厘定增加各項貨物之價格。以爲實行之準備。惟須俟法國批准。華會條約。我國再召集一次特別會議。將馬凱條約中不平等之待遇問題。重行更正。俾利進行。稅務司安格聯因此項之特別會議。與我國利害攸關。特草擬意見書。陳之當局。其中對於洋貨復出口辦法。則主張優爲更訂俾此項復出口之洋貨。其已改裝或改造者。仍須免重征單。我國商會代表以此項之規定。無殊與外人以特別之待遇。際此關稅自由之世界。商不容存此種不平等之主張發現。已一致決定反對。具意見書於財政局當及討論委員會。務須打銷此議云。

孫中山聯俄聯德說

▲信耶非耶

據香港七日西報發表孫文聯俄聯德之親筆函。用電版列出。該函係孫於三月八日致廖仲愷者。內言接朱和中函。言張伯兒在廣州等候辛慈到港。即往接他來大本營。此事要十分秘密。接此信後。要着電報處留心歐洲或歐亞沿途。各埠所來電報。如有某字樣電來省。即如期往港候船。便妥矣。朱和中處於未接他此信以前。已有信着他回國。最好與辛慈齊來。則諸事更融洽。辛慈之事。愈密愈佳。非萬不得已。政府中人亦不可使知等語。信末寫有此信看完付丙六字。又朱和中一月一日由德國致孫函。略言到德後。四處聯絡。用一萬二千馬克。自得辛慈之助。進行愈速。範圍愈廣等語。又另列朱和中致孫函。內言前駐華德使辛慈。熟悉國情。曾充駐俄陸軍特使八年。與俄人亦洽。思想新穎。中未抵柏林前。辛即主張華德俄三國聯合。與鈞旨暗合。近與中接洽後。擬不問他政。專辦此事。決定同組一公團。所籌備完。即請命予其國務總理。來華中擬以辛慈總理員。如何推行。由鈞座與總員核奪。惟辛名望重。須假假名。雖德人亦不可使知云云。

保洛索餉

專員先後出京

王閣成立。保府連來個碼兩電。均係催付節關軍餉。曹使又於前日特派直魯豫巡閱使署。軍需處科長左繼梧來京。携有曹使親筆函件。向羅財長親面接洽。羅氏當允於十一年公債發行後。除本京軍警餉項開支外。儘先匯付保定。左得此結果。卽於(二十三)下午十一時搭車返保覆命。又聞吳使之軍需處長劉國慶來京與羅文幹總長接洽軍餉問題。已有頭緒。亦於二十二日出京回洛云。

又訊云自王閣成立後。保定索餉問題。尙無辦法。昨聞洛陽方面之軍人。昨亦紛紛來電索餉。計鄂蕭一百萬。蔡成勳二百萬。馮玉祥二百萬。恐直系軍官繼起要求者。尙大有人。王內閣如何應付。殊非局外人所能料也。

不明眞相之直軍行動

交通界消息。吳使日來調遣軍隊。異常忙碌。對於關外。已趨激烈之地步。至吳使對關外之最注重地點。卽在熱河方面。並聞一二日內。將有大部軍隊。向京綏路進發。以夾攻關外。而斷其歸路。又聞王懷慶已與吳使幾次電商。均視熱河爲關外要區。故特派軍戒備。惟政府方面。則謂直奉漸趨和平。似無再戰之虞。各方面消息互岐。未知孰是。姑誌之以覘其後。

使團之緩付賠欵會議

▲拒絕緩付之三項理由

關於緩付庚子賠欵一事。日前外交部曾分函駐京各國公使。徵求同意。昨聞各公使曾於二十日在甸使署集議。討論此事。聞其結果。主張拒絕。所持理由如下。(一)中國現在尙未能請爲實在統一。(二)華會議決之裁兵案。尙未實行。(三)日下中國政局。實難稱爲安定。以此三因。一致決議拒絕我國之要求。前日(二十二日)已函復政府。措詞略謂華府會議後。中國時局。紛見紛擾。實失各國之希望。關於緩付賠欵之要求。中國若不即行裁兵。各國礙難相助云。

十一年八釐短期公債條例

▲第一條　政府爲籌付中央緊急政費起見。發行八厘短期公債。以一千萬元爲額。定名曰民國十一年八厘短期公債。

▲第二條　此項公債利率定爲週年八厘。

▲第三條　此項公債每年付息兩次。上半年付息定爲五月三十一日。下半年付息定爲十一月三十日。

▲第四條　此項公債分五年還清。自民國十二年五月三十一日起用抽籤法每年還本兩次。每次抽還十分之一。至民國十六年十一月三十日止。全數還清。前項公債還本以每年五月三十一日及十一月卅日爲開始付欵之期。其抽籤日期定於五月十日。及十二月十日在北京執行。

▲第五條　此項公債之還本付息委託總稅務司保管。按照七年短期公債同樣辦理。所有還本付息基金。指定由庚子賠欵展緩期滿之停付俄國部分賠欵項下照附表所列按期撥付。由總稅務司儲存指定之銀行。於每屆還本付息到期之前一個月分交中國交通兩銀行備付。

▲第六條　此項公債由財政部內國公債局。委託中交兩銀行及京外各大銀行。暨殷實商號爲經募機關。

▲第七欵　此項公債按照票面每百元實取現銀元九十元。

▲第八條　此項公債票擬不記名。

▲第九條　此項公債票面定爲三種如左。(一)百元(二)千元(三)萬元。

▲第十條　此項公債之債票及息票得自償本付息到期之日起。除海關稅外用以完納一切租稅及其他現欵之用。

▲第十一條　此項公債得爲銀行之保証準備金。

▲第十二條者此項公債得隨意賣買抵押其他公務上須交納保証金時得作爲担保品。

▲第十三條　經理此項債票人員。對於此項債票。如有損毁信用之行爲依照妨害內債信用懲罰令分別懲罰。

▲第十四條　每屆還本付息十五日以前由財政部內國公債局呈請大總統特派審計院審計官二員稽查此項債欵帳目並檢驗還本付息之欵。每屆抽籤還本之時。亦由審計院審計官會同財政部長官內國公債局總協理監視一切。

▲第十五條　本條例自公布日施行。

來件

奉天省議會會議速記錄（續）

（主席）此案交　財政股審查（主席）按議事日表第六案爲省長交議水利局章程案初讀（康德峻）本席對於審查此案主張多請同人審查以昭愼重十八號石成璞此案關係重要宜組織特別審查會詳細審查（呂榮寰）宜以政事　股法律股合　股審查十一號（孟慶璋）關乎省長交議案向請行政處員出席以資咨詢十號（石之璋）審查如有疑義再請行政委員出席十號孟慶章請行政委員出席之在審查時抑在大會時如在審查時即不能有結果請同人詳爲研究二十一號（楊山）可以先請行政委員出　席十號石之璋現在　東邊各縣對　於水利局紛紛來會請議對於此案宜詳加研究可以請行政委員到會報告所詢各節及征收水利之界限（衆謂此案可以延會暫不審查）（主席）按議事日表第七案爲省長交議十一年度省地方預算案初讀（衆謂無討論宜交股審查）（主席）此案交財政股審查（主席）按議事日表第八案爲省長交議續送昌圖縣回縣十一年度縣地方收支預算案初讀（衆謂無討論宜交股審查）（主席）此案交財政股審查（主席）按議事日表第九案爲瞻榆縣趙連甲請議設治委員沈鵬飛承審員沈佩玉枉法貪贓溺職殃民懇請公議代咨撤懲以肅法紀案初讀請介紹人報告九號（唐士銘）此案本席已在上季臨時會報告太概當經同人討論久爲代咨嗣以閉會期迫故從緩議現在此案略有變更請再略爲報告原請議書所載事實與本席探詢無甚大錯故當趙君請議時本席始與許曹二君爲之介紹嗣因緩議爲該縣設治委員有所聞知遂派張冠三來商本席與許曹二君懇將原請議書撤銷並稱原請議人係屬個人意見非出諸公民聽其言語查其行動該委員已現慌恐狀態足征請議書所到事實不誣矣應否代咨仍請同人討論廿三號（顧天忝）該縣係蒙荒邊關之地住戶農愚居多沈委員既有種種不法行爲本會爲人民代表此案可以代咨廿五號（許桂馨）請議書所列多半屬實本席贊成代咨廿號（秦錫霖）原請議書取列既爲不虛吾會可以代咨藉申寃抑而儆枉法（衆謂宜交審查（主席）此案交法律股審查）（主席）按議事日表第十案爲昌圖縣李熾章等請議收回取消保甲委員成命以維議案而固民心案初讀請介紹人報告三十七號（曹欽）現在省署通令恢復保甲委員職權原請議書當然無效應即撤消（衆呼可）（主席）議事已畢宣告散會時下午一時二十分鐘

▲來函更正

大主筆先生鑒頃閱

貴報載有民八議員之首領失踪一則

云云

（從略）我民八同人現在北京順治門內頭髮胡同六號組織護法議員辦事處不達到目的不止也純取合議制併無所謂首領者謝鄒二君逐日到處辦事併未離京欵項亦無問題此種謠傳影響甚大特此聲明即請貴報速予更正是爲盼禱事此即頌

箸祺

參議院議員王秉謙拜啓九月廿六日

大北新報改期出版

敬啓者、哈爾濱大北新報。原定本月二十日出版。所有籌備。俱已齊全。惟因前在東洋購辦新式機器。海運有誤。迄於昨日（九月十二日）始克運到。架設安置。尙須若干時日。茲改於十月一號出版。以昭愼重。但辱蒙遠近各界諸公之惠愛。迭次來函預購。臨時延期。殊覺抱歉。同人只有益加勉勵。務求將來之備臻完善。以仰副諸公之雅誼而已。耑此布達。敬希原諒。

盛京時報社謹啓

化痔

痔漏之種類甚繁有牝痔脈痔腸痔之分又有滴痔色痔血痔氣痔之別究其患痔之原大都濕熱下注醉飽行房陰虧熱甚房勞過度以致筋脈橫精氣脫泄成瘰成塊或癢或痛者爲痔腰血淋痔管長數寸或黃水紫血脫肛疼痛者爲漏本主人得家傳秘法虔製此丹無論新痔舊痔內痔外漏結核成管脫肛流血痛徹心肺速將此丹用白開水送服一丸每日三次縱使數十年極重極危之症連服一料包可斷根永不再發百試百驗每瓶現大洋一圓每料五瓶現大洋四圓另有雙料化痔丹功效尤速每兩瓶現大洋二圓八角每料六瓶現大洋七圓如日久成管另製包愈惡痔去管膏雙料每瓶現洋二圓單料每瓶一圓內服外擦功力更速●上海盆湯弄崔氏瓣香廬●奉天大南門裡金銀庫胡同瓣香廬分行同啓

痰

咳由痰生痰消咳自止故止咳必先消痰此理人盡知之試問痰消母消靈的消痰藥品係何種則人皆茫然矣僕法恐久咳成癆遂不惜金錢日謀消痰之藥凡流行海上及普通治痰者莫不購食其如服藥雖夥痰咳益甚則痰愈夜不眠神疲力乏骨瘦如柴癆象已形勢極可危後購得崔氏釀製半夏麵亟照仿單旦夕服之以覘其效驗孰意吞服未幾忽思睡眠咳止而思飲即痰亦不梗且續購半夏一打服未罄而痰若失由是咳竟止體亦健於今三年痰咳斂迹釀製半夏可謂海內止咳消痰之無上聖品也爰述大略以資介紹痰咳者〇直隸警務處王品山謹啓〇

奉天城裡金銀庫胡同內省長公署東首路南瓣香廬誌

價目每大盒現大洋二元四角 小盒現大洋一元兩角 每打現大洋十三元二角 小盒試服現大洋二角

外埠郵匯極便 郵票概作九五 批發格外從廉

遺精聖藥 媧皇補天丹

精者人之性命之根源凡人未交媾之時其精涵於血中及至交媾慾火動極周身流行之血至命門而變爲精乃人身至寶何等愼重若有交媾之時忍精不泄或幼年手淫精竅不固甚至夢遺滑精臨房不舉而不堅或見色流精未交先至洩或既交不久精薄精滿之此外亦有勞心太過相火妄動以致遺精者本主人得祖傳神方專治腎經衰敗各種遺精月服隨時能填精壯陽種子補先天之不足精不洩本白髮如老翁功力之大出人意料之外亦能治腎虛腰痛氣血不足胃口不開諸症〇每瓶現大洋二圓每料五瓶現大洋八圓〇另製遺精經驗膏〇上海盆湯弄崔氏瓣香廬〇奉天大南門裡崔氏瓣香廬全啓

扶陽固本丸

此丸係補天氏大醫士新發明純採雄獸之腎壯禽之髓珠珀之英花之精用化學法提鍊修合爲丸有水火既濟之功陰陽相生之妙性質王之功效甚速誠不可思議屢蒙歐美各醫學博士推獎故與市非牟利牛溲馬勃者實有霄壤之別無論老年少年所患陰虛陽萎之年不愈速服此丸俟其藥性達到奮發陽道開竅丹田陰陽鼓盪琴瑟調和復能壯筋骨補氣血添精鎖髓返老還童如常服此劑雖夜禦數女精神不倦不愧扶陽之秘實補身之良藥也。主治先天不足後天戕伐。命門火衰水火不濟。色慾過度腰膝酸軟。下元虛弱夢遺滑精。年老氣弱陽不舉痿。情竇早開陽莖短小。交媾不欲臨房畏縮。精竅不固交不耐久。腎精衰敗交不受孕。氣血兩虧耳鳴目眩。手淫過甚精敗陽痿。百體委靡精神恍惚。服法每服五丸每天早晚空肚用開水送下價目每盒現大洋一元每打現大洋拾元新到婦科聖藥月圓此藥耑治婦女身體虛弱經血不調臨月腹痛等症每盒現大洋一元〇外埠函購各藥請另加郵費

奉天大南門裡金銀庫胡同省長公署東首崔氏瓣香廬

上海 人壽醫室 餘年氏 秘製

珍珠鏡面散

沈製羊脂珠粉鏡面散專治男女老幼面上雀班粉刺煙容酒刺等類統能治之雙料每瓶現洋五角單料每瓶現洋兩角半

沈製生髮膠

男女老幼脫髮禿頂包可重生新髮黃髮自能轉烏黑大瓶現洋五角小瓶兩角半

美國威爾 奶香白玉粉 勃醫生製

閨閣女界可代用粉滿面芬香每包一角

上海實驗製藥公司 湯森氏 最新發明美容奇藥

生毛髮藥水

此藥神奇效驗極速產後病後血虛髮枯脫髮去之擦之重生且能天然黑亮爲破天荒之奇藥每瓶大洋一圓每打十一圓

治雀班 愈班光面水 藥

此藥治母班雀班汗班癬等極有效驗數罩即退開面光美如人可家必備每瓶洋一元

治酒皰 面皰藥水 擦藥

此藥治面皰粉刺酒皰風精等擦過將癒只要水患者每瓶一圓

美容 皮膚白色素 奇藥

此藥能令皮膚潔白細膩男女專治老幼面上此症功效美妙每瓶大洋一圓

商務印書館

活葉本

東三省國語補充教材

前四輯業已出版

△每輯定價八分

現在東三省教育界多數提倡小學校增加鄉土教材，做補充國語科之用。本館應這需要，特編國語補充教材一套，計有五大特點，茲爲詳列如下：

（一）這教材都是精選東三省兒童環境的事物。

（二）這教材前四輯適於小學第一年至第四年的學生，後數輯適於第五年以下的學生。

（三）這教材各輯的程度和通常的小學教科書相等；但是內容完全不同。

（四）這教材的式樣也和通常的小學教科書相等；但是用活葉本，每課印一頁，裝訂處打連珠洞，可以揭下黏入教科書裏。

（五）這教材無論何季始業的學校，都可以適用。

小說

六十種

暑季大廉價

△種類　特選名家小說六十種分作五類發售每類十二種二十册（售價見下表）

△期限　陰歷閏五月起至陰歷八月底爲止如期限未滿存書售罄亦卽停止

△郵費　每類二角（連掛號費）

△附告　每類規定各書不得調換亦不拆售零售仍照向章辦理絲毫不減

△售價表

單購一類	合購二類	合購三類	合購四類	全購五類
原售六元餘	原售十二元餘	原售十九元餘	原售廿五元餘	原售卅二元半
今售三元	今售五元	今售六元	今售七元半	今售九元

各類書目印有詳單

◀承索卽寄▶

商務印書館

小學用書

出版最近的 採用最多的 就是

新法教科書

種類完備 陸續出齊

教育部審定

△國民學校用

修身　國語　國文　算術　珠算

唱歌　故事讀本　事物發明史

兒童世界遊記　國民英語入門

△高等小學校用

修身　國文　國語　算術　珠算

歷史　地理　理科　商業　農業

英語

教授書一律齊備　更有參考自習書

詳細書名價目請閱圖書彙報函索卽寄

商務印書館

赤玉牌葡萄酒

現代家庭之飲料應選擇何物耶是爲至大至要之問題也　要之不拘男女老幼均足以受豈之優慰籍與力强之滋養者　唯赤玉牌超越已蒙信用矣

通俗教育叢書

下列各書凡關係人生日用必要之知識者用白話體編成可作通俗教育演講用書文體淺明婦女都解

家政淺說	全一册	一角
養雞淺說	全一册	一角
種樹淺說	全一册	一角
農業淺說	全一册	一角
理科淺說	全一册	七分
法制淺說	全一册	一角
天空現象談	全一册	一角
中國地理大勢	全二册	一角五分
國恥小史	全二册	一角五分
國民立身訓	全一册	六角

衛生叢書

欲精神健全不可不注重衛生但病之來人所難測端賴平時攝生有術下列各書於衛生及療養之法備述甚詳凡衛生者均宜人手一編也

學生衛生寶鑑	一册六角
神經衰弱療養法	一册三角五分
肺病療養法	一册三角五分
强健身心法	一册三角五分

中華書局發行

奉天分局設在鼓樓北　(F4)

中華書局

中華國音新檢字

陸衣言等編

全一册　價銀二角

此書分三編上編單音諸字中編雙拼音諸字下編三拼音諸字每一音下將所有該音之字依五聲次第排列共八千餘字袖珍本極便檢查

中華國音新字典	一册	三角
國音小字典	一册	二角
國音普通字典	一册	四角
中華注音國語字典	一册	四角
國音小檢字	一册	二角
新式國文生字國音表	一册	一角

(仿79)

中華書局

新文化叢書

人的生活

全一册　四角

著者武者小路先生，是現代一個能思想能實行的改造者。這本書是他的兩篇論文和兩篇戲劇的合刊。一九二〇年在日本出版。他主張以『正義』和『愛』建立理想的生活，一字一句都使人感動。現在由李宗武毛泳棠兩君譯成漢文，經過魯迅先生的校閱，周作人先生還做了一篇序。願得着『人的生活』的人們很有一看的必要。(王22)

新文化叢書

達爾文物種原始	全四册	一元八角
赫克爾一元哲學	全二册	一元二角
女性論	全一册	一角
政治理想	全一册	四角
人生之意義與價值	全一册	三角
社會問題概觀	全一册	五角
遺產之起源	全一册	八角
思維術	全一册	八角
農業政策	全一册	七角
社會問題總覽	全三册	八角
唯物史觀解說	全一册	一元二角
近代西洋哲學史大綱	全一册	四角
	全一册	三角半

東三省新聞

▲奉　天▼

○自治籌備會今日開會

當道爲切實進行聯省自治命王永江代理省長籌設自治籌備會並委王氏爲臨時會長茲以該會已粗具雛形特定於今（廿八日）日召開全體職員會議以資入手辦理至於所議情形容俟續訪再誌聞此次會議後各區自治分會亦將分別籌備云（醒）

○蔡旅長來奉報告善後

蔡旅長昨午前由江省來奉赴司令部報告變兵善後辦法聞變兵一千餘人已經收回者八百名均令繳械遣散其首要及附從者七十餘人一律槍斃餘則四竄現仍在查緝中張總司令聞之默然該旅長遂擬定即日回江（化）

○同床異夢之張孫聯結

昨據精通消息者言張總司令之派人聯合孫文現已有孫氏之代表汪精衛明日（二十八）即將蒞止惟孫文之意見與奉天之意見不無相左之點奉天之意見擬先結孫文更聯浙閩粵桂滇黔等自治省分共同維持本省現狀實行自治以牽制直隸操縱中央進行統一之計畫一面更使中央及直隸內部發生波瀾靜待其敝而後踏之以實行組織聯省政府統一天下孫文方面於廣東失敗而後早無武力統一之決心亦更無再動武力之實力故現在仍擬仗其以往之名望與志願思即此以構成和局以作個人收場地步是以現下之接近只緣孫文說爲國爲民顧重民治奉天亦說爲國爲民願行民治加以前此出兵時之聯絡關係表面形成一致至將來双方固然聯絡於國家之關係若何姑且不論其現時間實各具有一種目的也云云

○袁潔三又復赴京

中東路董事袁金鎧日前奉當道之命晉京向元首及中央某要人等商陳中央與東省恢復關係元首面諭其回奉先勸張總司令取消自治等情曾誌昨報茲據確息袁氏日前回奉報告張總司令後昨日（廿六）日又復匆匆赴京矣張氏已有與中央妥協之意歟要亦須中央肯恢復其原有職權焉（醒）

○吳督軍遄返江省

江督吳俊陞因公來奉業已旬餘茲以所有重大事件俱已會商完竣而江省又匪患頻仍亟待剿除是以於昨廿六日晚帶同部從數十人搭車返江去矣

○瀋黑鐵路工程訊

當局曾與吉江孫吳兩副司令籌畫修築之瀋黑鐵路茲以經費爲難擬由呼蘭縣修至海倫改名爲呼海鐵路決定於十月底竣工以期便利交通云（湖）

○宴會平山社長

此次赤十字社開第四次總會平山社長來奉參會後於次日往訪張總司令曾誌本報茲悉赤十字社側二十五日借滿鐵公所宴會張總司令及孫吳兩副司令暨王代省長等各員張總司令乃於二十六日晚六鐘在倶樂部設席回請平山社長以及各員云（海）

○公請張宗昌護路

張宗昌氏原係山東萊縣原籍北地商賈多係同鄉感情頗洽茲因中東路沿線胡匪鑑起爲患甚鉅故哈爾濱一面坡橫道河子綏芬河各站華商聯名電呈張總司令請委張氏担任護路司令云

○會議增警察俸給

奉省警察開辦以來原額一千二百名後經王永江接辦將警察裁撤四百餘名所餘欵項於各警察加添頭等警奉小洋芸元共分六等張總司令以警察每月薪餉太少遂於日昨召集王代省長警務處長暨各機關官長在使署開警務會議議定將警察分爲三等由奉票二十五元以至二十元無警察文憑及高小學校資格者一律淘汰云（海）

○孫司令任用舊部

二十七師遣散之速長周東和及副官陳佐卿均係副司令之舊部日昨孫副司令特將該二氏招至整理處面諭一番當發交吉軍第六旅酌量差委以示体恤云（郎）

○王代長注重實業

代理省長王永江爲謀省庫之裕如於開源一節亦頗注重昨（廿六日）特通令所屬各縣知事會同紳商積極辦振興各種實業規定獎勵章程藉以引起創辦者之興趣云（醒）

○商埠警長將發表

商埠警察署業經省公署核准設立聞其署長一席已由王連坡處長擬定山勤務督察長張定坤升充日內即將發表云（郎）

○高局長赴葫蘆島

商埠局局長高清和頃奉當局之命赴葫蘆島接收該埠開埠局一切未了事宜是以高氏已於日昨前往遄返之期約在下星期云（你）

○平山社長赴長

日本赤十字社平山社長來奉列席赤十字社員總會畢已終了該會之哈爾濱支部日內亦將開會該社長乃於昨日搭車赴長轉赴哈爾濱臨行日本官紳到站送行者頗夥云

○令各縣慎重司法

各縣知事對于受理司法案件及高等廳之行文每多忽視不甚注意省公署雖迭次申令仍未收效茲者王代長據高等審檢二廳長之請求昨又嚴令各縣對于司法案件一体嚴重施行不得以地方行政官長自居致干懲處云（郎）

○校閱員回省報告

張總司令特派專員赴各處校閱軍隊校閱東北路之總司令部參謀王廣彬及騎兵旅參謀長陳銘三現已出發多日所有東北路駐防軍隊已校閱完竣於二十日由長春回奉向張總司令報告云

○中東路董事進京

中東鐵路定於二十八日在北京開會會議該路事宜故該路俄董事代表十餘名於二十六日上午過奉旋即轉車進京參與會議云（宮）

○水利局施行新章

水利局章程施行以來農民方面多感困苦以致糾葛之事屢起不休茲者該局已更改新章內容多遵從民俗及增高地價云（湖）

○孫廠長行將履新

彙任紡紗廠長佟兆元因外交事繁責重無暇顧及其他事宜特將廠長一席堅決辭職當道洞悉其爲難情形允其所請一面委任吉長道尹孫其昌之兄孫祖昌接替孫氏奉委刻正與佟廠長接洽交代事宜聞正式接任之期當亦不遠矣（郎）

○又招來大批新兵

昨二十六日晚間大雨時由京奉車運到新募來之兵丁約計六百餘人灑褸不堪下車後冒雨前行分投西關各店云（醒）

○八旅添編砲團說

第八混成旅長郭茂宸爲厚該旅兵力擬將砲兵營改編爲砲團已面請張總司令允准郭旅長現正籌備購砲一俟購妥即可實行募兵編制云（和）

○催繳菸酒照存根

煙酒公賣局局長投芝請以煙酒牌照按季更換所有存根概行送交來局存查現在秋季牌照更換完畢存根至今均未寄繳遂文催各屬限文到日速將存根寄來以資核閱云（喜）

○騎兵旅改換領章

前者由各縣送省之馬警概行編制爲騎兵旅原係黃色領章現在該旅長以該項領章與騎兵軍制不符已飭令一律更換黃色領章以符其實云（湖）

○製糖公司將抽籤

奉天西站製糖公司每年對於種植甜菜之農人抽籤給獎以資提倡而示鼓勵茲聞該公司今年已定於月之三十日在場內舉行昨已邀請中日各界人士屆時前往參觀以昭鄭重而資聯絡並備有種種餘興以娛賓客今年之頭獎不知伊誰抽得也

○九旅請恤郭連長

第九旅騎兵營郭連長日前在彰武縣剿匪中彈而死該旅楊德生旅長已呈總司令部爲之代請恤金業已批准照章發給云（相）

○憲兵分遣所遷移

奉天憲兵營駐北營分遣所原駐砲兵團舊址現第三混成旅砲兵團擬百該處遂經林所長將分遣所移至一駐六團二營舊址云（喜）

○民報經費之由來

民治俱進會組織東三省民報已在北關交通銀行舊址租定房舍定期出刊業見前報昨聞該報之經費非由會員集資亦非官府發給係動用該會所扣留之鹽欵其意以東三省之錢辦東三省之報而已矣

○圖書館購到新書

省立圖書館存儲之各種書籍向多舊學經史現在教育謝所長以新文化日見昌明急須增置現時代之新書以備人民瀏覽因之特由京運存各種新書八百餘部昨已運到當即陳列該館云

○五十三旅擬調回

據軍界消息云現駐錦縣之五十三旅擬先調回省城再行向北開發日前該旅高子欽旅長來省即爲此事云（郎）

○測量局副官辭職

測量局副官許子正在該局服務有年近因改調班長意見不合即行呈請辭職業蒙批准副官一缺即委該局庶務兪代云（和）

○附中改分科中學

東北大學既須實行成立瀋陽高師附屬中學以高師爲依自然無形取銷附屬中學現經王代省長指定以該校爲分科中學先設農理兩科以汪葦九（該校主任）爲校長此項省令業已扎到教廳現由教廳送發該校云（本）

○賬務司來奉視事

南滿郵務管理局前者呈請委派帳務司經北京郵務總局調委吉黑郵務管理局帳務司英人河某先任該帳務司于二十四日來奉即已接任視事云（你）

○工師兩校運動會

暑氣全消金風已動正鍛鍊体育之時西關甲種工業學校校長孫季僑及南關省立第一師範學校校長李幹忱會同各該校職教員商定開秋季運動大會其地點則一師校假小河沿公共運動場甲工校在該校操場均訂于本星期日（十月一號）舉行云（本）

○瀋陽縣辦公改點

瀋陽縣知事王寶善近以天日漸短原定辦公鐘點多不適宜是以將原定之八點上班改爲九點上班原定五點下班改爲五點三十分下班云（你）

○訴訟案中之趣聞

高等廳受理范先棟范一純與京師范文廟公府爭產一案已經依法判決范先棟等敗訴惟范先棟等不服又請上訴大理院詎提起上訴未久范先棟等又恐敗訴以致失計遂詐用范先棟爲上訴人范一純爲被上訴人作成和解呈詞請求和解高等廳疏于查察即予轉詳大理院旋即批回和解遂據文廟公府接到通知後以范先棟范一純乃係一面之人何能代爲和解遂據情陳請高等廳該廳始知被其玩弄現已傳集二造追究原委以明是非斯亦訟案中之趣聞焉（郎）

▲長　春▼

○警察廳裁撤警士

警察廳李怡忱廳長以去歲冬防吃緊添設臨時警士百名分派各署以資捍衛迄今數月經費不貲現時局平靖地方安謐又加籌欵支絀原設之臨時長警例應裁撤以免虛耗特傳令各署裁撤警士二十名云

○購外商軍械辦法

現時本縣向駐長外商訂購軍械擬有辦法如下（一）吉林各縣擬向外商訂購軍械將該外商字號住址姓名及軍械種類數量價值一切詳細情形由該縣知事呈報吉長道署查核（二）吉長道署將前項事實轉詢駐長該領事認爲確實後即轉呈省長咨會督軍核准給予證明書如過查明出售軍械之情弊者即逐覆該縣知照（一）吉長道署奉到前項核准文件及證明書即轉該縣查照辦理其將來交錢交貨各事一併由道署監視辦理事竣具報備查云云已由道尹公署呈請省長公署令准照辦矣

▲吉　林▼

○視察團起行有期

于教育廳長派各教育機關行政人員赴江浙視察教育一節日前廿三又添派省立第四中學校長王子仁亦同行前往聞每人發出去大洋二百五十元作爲川資並令於本月十日以前聯袂出發云

▲營　口▼

○早川社長來營誌

滿鐵會社社長早川千吉郎氏日昨同大藏理根橋運輸部長井下地方庶務部長等由連來營抵站時有清水領事及官紳迎接下車後向衆寒暄畢即蒞圖書館召集全体站員勉以勤議奉公詞義沈痛午後二時半即乘專車赴湯崗子有商業會議所會頭木下氏居留民會長田村氏行政委員會長小川氏一同前往云

○工程局招測量夫

疏通遼河工程局因分段進行測勘疏濬惟冷家口子一處尤關最要工程既繁需人尤多原有測量夫不敷應用工程師現特委人來營添招十數名聞凡求薦者頗不乏人云

▲撫　順▼

○黃監督躬親檢驗

鉄道南關小店之謝貴甫因警察查店將伊帶去及至送回則已身死廿五日午前黃監督帶同檢驗吏協同王烈武區官邀集四隣眼同尸主檢驗訖經黃縣長宣告全體無傷實非因傷致死奈尸主堅執謝貴甫事前無疾病何能無傷致死監督只得令赴法廳起訴云

▲安　東▼

○縣公署禁運銅幣

本埠市面銅幣充斥頗形遲滯推其原因半係奸商市儈販運而來紊亂金融吸收現洋均所不計頃關知事業奉省令嚴禁販運銅幣除傳知警甲切實查禁外並張貼佈告俾衆週知云安一

○車輛組合將改組

租界與車輛組合成立數年未見收效蓋因概由組合長一人獨裁車戶不得與聞之故現車戶擬呈請日警署將車輛組合取消另行改組以期完善便利車戶刻正在籌備中改組之期尚不遠矣

○塚政公所已消滅

本埠商人姚汝桂前擬創辦塚政公所呈請道尹公署立案批交警廳及總商會核辦嘖傳數日卒以事近迂闊未能實行聞已無形消滅云

▲大　連▼

○請新設立取引所

大連市信濃町菜市場之商家向關東廳請求許可設立菜果取引所不知許可否

○教育展覽會預誌

大連小崗子公學堂發起教育展覽各學堂寄來之物品陳列以便觀覽該會定於十月七八九三日開會屆期有一番盛況云

▲開　原▼

○學校添置遊戲品

城立第二國民學校校長陳紫珊對於教管各法備臻完善以故學生各科成績頗有可觀日前該校長爲提倡學生體育起見特籌參觀之便在省購買足球對球網球籃球等件又添置鞦韆獨木橋頡頏木各類以備各生課餘鍛鍊體育云

▲四平街▼

○聯合運動會誌盛

本驛小學昨二十四日開第八次聯合運動會是日早九時升旗開會紳商各界淡塲參觀各生入場秩序井然參觀者不下千餘人其運動事項計五十次中日男女學生四百餘人各項體操運動及各項競走各種餘興非常盛況直至下午四時始行散會矣

▲哈爾濱▼

○許蘭洲過哈赴黑

東三省保安總司令部參議許蘭洲刻因調查北省胡匪狀況及東路沿線新派設之憲兵如何特於廿三號由奉來哈即開奉赴黑調查云

○王督辦電告晉京

東省鐵路督辦王景春會辦劉人駸頃因東鐵於九月廿八號在北京補開股東會議勢須親到王劉二氏當通電吉黑二軍長及本埠各重要各機關査照准於廿三日晚十時搭車赴京云

○稽徵員設收捐處

濱江警費鹽捐稽徵處委員邱瑞堂向在正陽街金發錢號經收鹽捐以此法不當邱氏當請准蘇倉長於鹽倉專設一收捐處以資便利云

▲錦　州▼

○殖業公司將遷移

道外農產殖業公司向與松北市政局一處辦公刻因該公司擴充範圍事務較繁該處不敷佔用當在十九道街北洋烟草公司租妥樓房數十間日內即可遷移云

○限制銅幣之縣令

近來銅幣增加幾於布面充斥非予以限制勢將接害金融知事劉恩熙君有見於此特佈禁令凡由外省入境之人携帶銅枚不得額逾十圓違者即將所携之枚銅勒令入官此令宣佈後販運銅幣以圖取利者皆不敢冒然嘗試將來市面錢法經此番限制或不致受何等之影響劉知事可謂盡心地面防患於未然矣

▲桓　仁▼

○勸學所取銷

桓仁勸學所自劉潔忱接充所長以來因教員多半反對屢起風潮劉潔忱告退經縣知事吉讜豐將勸學所取銷改爲教育科另委署內許建堂爲該科主任閭閻邑士紳尚多反對將來如何結果俟後再誌

○招兵實在困難

奉天總司令部日前派委員到桓招兵以年十六歲至二十五歲並粗通文字者爲合格因受奉直戰爭之影響到桓二十餘日並無一人應募者現因期限已迫該委員協同吉知事於本月十八日招集各區保甲總長及保長等會議責成各保長按保選送將來能否招齊俟後再誌

▲洮　南▼

○軍匪激戰近訊

駐洮游擊隊一營徐兩泉營長奉統領張仙濤命令携同警察王巡長游擊隊姜隊長帶軍警十名赴距城五六十里許哈爾勿基地方勦捕胡匪至該處與匪相遇該營長督隊英勇直前彼此開槍血戰終日此役陣斃匪四名活擒匪一名得槍馬子彈若干軍警陣亡二名受傷二名至半夜匪乘隙遠颺矣

▲西　豐▼

○各校教職員委定

縣知事吳鑾和于月之十八日准勸學所長羽田請派各校教員遂於二十日委任吳致新爲南區第七國民學校長王玉璞爲北區第十八國民學校教員武興周爲區第十三國民校教員王興亞爲西區第十二國民學校教員劉萬明爲東區第五國民學校教員以上各教職員均互相交替云

▲義　縣▼

○稅卡擬改總局說

本邑西區沈家台常關稅卡長袁閣臣到差以來作事認眞對於收稅事宜力加整頓自本年三月初旬起所收稅款比照常年約加五倍前閻海關監督蘇秀亭對於該員頗加贊許擬將該卡改爲總局以該員爲局長不日即可實行云

▲輯　安▼

○閻子謙何必搗亂

輯安縕和保商人有一二搗亂分子數年來即欲組織城廂商會佔一部分權利藉商會機關作遺事活動之餘地屢次懇求成前知事爲之呈請實業廳轉呈農商部立案以便成立成知事以勢將一縣弗振且城裡商號（縕和保）及有會員資格者不過數家既非商業繁盛區域又不合商會法定之會員資格與定章有碍如何轉呈輾轉數載終鮮有效巨商天聚福執事閻子謙秉性和平以該搗亂分子已成騎虎之勢且到處運動數年之費用爲數已鉅以有用之金錢聽伊等揮霍於無用之地殊爲可惜遂即聯絡巨商數家起而反對並遞請願書於岔溝商會聲明不加入蘊和保搗亂之漩渦仍附隸岔會辦事縣因團體等語措辭懇切立意正大並商會除通知各保值年會一體知照外業已分別聲明於縣公署及實業廳等機關近聞閻子謙有充任蘊和保商會副會長之說未識確否說者謂閻某係正經商人營業又頗發達何必助伊爲亂云

▲綏　中▼

○騎兵營遷地爲良

駐綏奉軍第五混成旅一團騎兵營向駐東街各糧車店內近因新糧入市糧車紛紛入城夜間無段宿停車之處商農殊多不便故經各斗店協同商會禀請縣署及旅部陳請求遷移該營所業蒙該旅允許經梁監督及黃所長向士紳韓禹言租妥伊之住宅現該營部業已收束待其房屋將炕打造完竣即行一律遷入云

○各學校來城領欵

本城域鄉各校之學欵均由勸學所按月支領除本城各校隨時支領外遠道之處因往來不易均須數月一領現在將屆秋節各校需欵孔極故西鄉學黨新炳文前所高小校長關雨原前衞女學校長高曾嶔高小校長李靜泉於月之二十二日乘坐氣車來綏向勸學所支領學欵云

▲伊通州▼

○分所長調轉消息

縣西小孤山警察第九區分所長李恩隆熟悉警務辦事老練久爲上峯所倚重自到九區後對於捕盜安民之舉亦頗可觀且與商民之感情尤爲欵洽頃聞有調轉消息其原因雖未盡悉微聞因一區分所長張魁武（係張所長之族弟）不洽興情惹起地方反對大有不能相容之勢張所長爲調劑計擬以一九兩區分所長對調以息風潮此種消息傳來九區商民頗起恐慌當即開會討論一俟發表即聯名呈請挽留其意非常堅決勢非達到圓滿目的不已寄語張所長熟加審愼切勿輕予更動以免人民之嘵嘵可也

▲黑龍江▼

○工業校擬演新劇

黑龍江省立甲種工業學校每屆年節必演文明新劇一次茲聞該校長陳存誠君現因中秋在邇復行組織新劇不日排演除佈景外加以種種奇彩以壯觀瞻開演之期已定爲舊歷八月十四十五十六三天云

▲蘭　西▼

○呂連長擊匪有勇

駐巴彥黑龍江陸軍第一混成旅騎兵團第二營六連連長呂興濱帶隊有方寬嚴得度是以每出擊匪戰必勝攻必克匪徒聞風畏避該連長身先士卒偶有所獲均賞給兵士已則私毫弗取故各目兵遇事莫不効死月十八日該連長率同七連全隊出發在邑西界豐東老山頭地方遇匪百八餘匪首天下交交綏除擊斃匪首二名又在南北門外打下人票兩名並獲七套大馬車兩輛馬十餘匹該連率兵凱旋頗爲該營長所嘉奬云

○選派臨時分卡

徵收局每屆十月間在邑屬庫倉溝太平山湯大房子霍家窩堡四處設有臨時分卡現局長靖國儒以已屆設卡之期應亟派出免悞稅入但徵收關係國稅各分卡人員必須遴派素嫻稅務者方免有假公濟私之弊刻聞該局長正在選派中俟發表再爲續誌

▲海　倫▼

○定期選舉商會長

海倫縣商會正會長龍雨田氏現因期滿例應照章改選以專責成副會長關俊峰於本月十七號招集各會員到會會議選舉會長定於二十日改選禀明縣署批准任者何人容訪再誌

▲開　魯▼

○高小校學監盡職

縣立高等小學學監梁洪九於今年勸學所成立時升任爲勸學員之職與李所長協辦學務所遺學監一席由崔珍充任崔君係開原縣師範卒業學問育博經驗宏富歷任開原西豐高小正教員數自今春充任學監對於教授管理無不勤勉將事若崔君者誠可謂熟心教育克盡厥職者矣

○警察又奉令改編

本邑警察前於設都統任內曾仿照東省辦法改警佐爲警察所長劃全縣爲兩區每區設區官一人區官各轄巡官二人警察所內則設有司法股員行政股員等職茲縣署奉到王巡閱命令警察須一律改編所長仍改警佐全縣分爲六區共設巡官六人區官及股員等職則概行裁撤云

▲密　山▼

○劉知事徵求民意

新任縣長劉省初爲集思廣益勤求民隱計議事後招集紳商各界開行歡迎會議凡關于地方興革之事下情不能上達者均准與議殷殷下詢實勞似此採取民治主義開者莫不爲之慶賀云

▲綏芬河▼

○張司令派兵赴双

本埠綏寧鎮守使張煥坤氏特派步兵一團附徐克成營長張宗輔乘軍用車帶兵六連赴双城子一帶巡查鐵路剿擊匪人保衛僑民臨行之際徐團附對官兵演說略謂軍人宜拿盆名譽服從命令對於華俄商民不可稍有侵犯尤宜各守秩序不可紊亂以壯觀瞻而免貽笑外人等語一般商民均同聲贊許得人此行定能勝任云

新潮飛沫

青年與政治（續）（四）

（査猛濟）

現代的青年們呵！

你們還要保守這種『不談政治』『對政治以冷靜態度應付』的思想嗎？你們縱不干涉政治政治就要來干涉你們了！

青年的學生們呵！

北京底教育經費，現在怎麼樣？你們縱要閉門讀書，政治却不許你們，你們還想不干涉政治嗎？

青年的工人們呵！

你們底兄弟，有的被趙恒惕慘殺了——紡織工人，有的被陳炯明慘殺了——鐵路工人，有的被蕭耀南派兵壓迫殺傷了——鐵廠工人，你們不聽見嗎？

國際聯盟會設立人道的勞動條件的利益，你們一點都得不到，且看勞動立法運動何等困難！你們還想不干涉政治嗎？

青年的婦女們呵！

你們受幾千年來男子的壓迫，到現在才有一點生氣，但是你們底圈套，還沒有解除，你們所運動而得到的成績，僅僅是紙上的空談，講到實際連法律上的繼續權都沒有你們底份，女子參政在世界各國都實行了，你們還想不干涉政治嗎？

不過我們此後對於政治所取的態度，也應該定幾個條件，

一、我們須認定政治不能離開社會而獨立，

二、我們不要把政治看作幾個少數的專業，須要推倒舊勢力底全部不爲借甲勢力倒乙勢力的零碎攻擊，

三、我們不必用速成的方法去改革政治，與其爲反應的羣衆運動，不如先從自動的組織運動着手，

四、我們干涉政治的目的，是要創造新政治，并非單是改良舊政治，

青年的兄弟們呵！　青年的姊妹們呵！

快快大家起來向政治底道路上努力，你們倘再不干涉政治，政治總有來干涉你們，致你們於死地的一日？

一九二二、九、十二、於上海

（完）

批　示

▲財政廳批示

原具呈人丁樹芳　呈一件爲報領小南邊門裡分所對過官地由　呈悉該民報領之地有無妨碍糾葛仰第三警察署會同本廳稽查員勘覆再奪副呈批發此批

▲實業廳批示

原具呈人李成泉　呈一件爲更正礦圖中生疑慮請示遵由　呈悉查海龍縣前送該商更正礦圖核與李耀華礦圖既屬兩礦鄰接何以山勢溝流並不一致碍難核辦當即發還令縣轉飭再行更正在案爲時已久迄未遵辦至兩臣所報礦區本廳令行該縣查明與該商礦區並無包套情事仰即遵照先後批示迅速回縣將礦圖更正從速核切切此批

冠蓋往來

▲楊卓（奉天保安總司令顧問）二十七日早赴北京

▲沃須特路莫夫（東省鐵路局長）隨員十五名二十六日早由哈爾濱來奉赴京

▲劉漢卿（前奉軍總司令部副官）常壽（京師步軍統領衙門游擊隊第十中隊隊官）帶護兵二各護送奉直戰時抑留男女百六十名二十六日晚由京奉綫來奉

▲陳琛（第三旅騎兵獨立第二團長）二十六日赴新民

▲張恕（吉林保安總司令部顧問）二十六日赴山海關

▲沈家楨（陸軍整理處交通科長）二十六日赴新民

▲楊顯青（北京衆議院議員）李秉恕（同上）二十六日赴京

▲吳俊陞（黑龍江督軍）帶隨員五十名二十六日晚回黑龍江

▲稻田博士（京都醫科大學教授）三[illegible]博士（同）二十七日來奉

▲蔡平本（第四混成旅長）廿七日早赴長春

▲平山日本赤十字社長廿七日早赴長春

▲張廣志（第三旅第三團募兵委員）帶新募兵三十九名二十六日由新民來奉

▲桑田侍從武官參謀本部附大竹少將一行十九名二十六日赴長春

▲張奎武（黑龍江騎兵第二旅長）一行十名二十五日來奉

▲趙慶桂（撫順縣立師範學校教授）率同學生六十四名二十六日晚來奉

▲開原公學堂學生二十七名由伊藤教師率領二十六日晚來奉

●奉天各糧行市（九月二十七日）

[illegible]

●各地電報

[illegible]

●三省官銀號匯兌行市

上海匯現銀[illegible]　上海匯大洋六十六元　天津匯大洋[illegible]

取銷哈濱分館

本報業在哈埠設立支社由陽歷九月二十號起將報收回自行

神皋雜俎 (本欄歡迎投稿)

小說

社會小說 徐生自傳 (八) 儒丐著 禁轉載

第十一章

有一天晚上。我正在浴室裡洗澡。這下女忽然笑嘻嘻的進來。我以爲他要和我同浴。日本雖有男女同浴的風俗。可是在我們中國人。就有些不便。當下我忙向他說。你先別忙。等我洗完了。你再來洗。他說我不是來洗澡。特意來替你擦背。我說不敢勞駕。你趕快出去吧。他那里肯聽。當下他撩起衣襟。露着兩條白生生的腿。果然替我擦起背來。若在日本。這樣的事。原不足爲奇。可是我的性質。實在不願意享受這樣的幸福。況且沐浴一事。以清靜爲主。一個人坐浴桶裡。沈思冥想。很有一點禪意。若添上一個女子。肌膚相親的。笑樂一陣。未免把禪關就打破了。他與我擦了半天背。我說彀了。你趕緊去吧。回頭來了別人。見你在此替我擦背。弄得好說不好聽。不同是你們日本人。事情一擱在中國人身上。便有些口舌。你若不去時。我便叫掌櫃的來。他見我這樣一說。撂了我後腰一下子。總跑去了。這是一回。我還記得有一次是夏天。快放暑假了。我們放學之後。我和老龐沒回公寓吃飯。便到朋友家裡去。這時我們的同學。除了在原處的。差不多都在大學後身下戶塚町一帶居住。這里也有許多下宿屋。其中有一個清輝館。我們同學的倒有四九人在這里住。主人是老公母倆。帶著兩個女兒。大的叫千代。小的叫愛子。這千代不過二十來歲。愛子十七八。他姐兒兩個雖說是一母。據看不是異父。便是異母。皆因他二人的模樣與性。完全兩樣。千代人極機警。由頂至踵。沒有一處不標緻不聰明的。他的眼睛。分外生的好。除了我原先最愛慕的那個慕瓊姑娘。若論眼睛。就得說千代第一了。他的笑靨。比午開的醉楊妃芍藥花還要豐艷可愛。而且他還多才多藝。寫算俱佳。舘子裡大小事。都歸他一人經理。愛子而呂清秀。不苟言笑。可是態度非常溫婉。一望而知是個有愛根的女子。名之爲愛子。洵乃無忝。可是千代不過拿他這妹妹當作一個侍婢。我有時散學便到這清輝館中來。名義上固是來看朋友。據我實在的供狀。我不能不說來看千代和愛子。最可怪的。我每逢到這里來。千代立刻便能精神加倍。不等朋友說話。便由櫃上給我預備茶點。我若說沒吃飯。他立刻就能給我預備。有時廚子沒在家。他便能親身下廚房替我去作。有時他正生氣。或是不快的時候。一見我來。立刻便能喜歡起來。凡此種種。也有我體驗出來的。也有朋友對我說的。但是他究竟爲什麼這樣歡迎我。直到如今。還是一個疑問。(未完)

寫情小說 珍珠樓 (三六) (冷佛)

第十章 禽信難通

醉鬼也素不識字。聽著先生念完。隨著便喚張氏。說道。得啦。咱們也沒有事了。差不多也該著走了。因對大家說道。這是我們兩口兒。恭話閭女一場。叫諸列位。大家見笑。說著。起身便走。衆人亦默默不語。蘭子還隨在後面。扯著他母親袖子。嗚嗚直哭。張婆亦灑淚而別。不在話下。單說謝中。手內拏著包袱。剛剛到區。上面有巡官呼喚。疾忙著放下包袱來到巡官室內。只見這巡官面上。帶有怒色。見面只說道。區長叫呢。隨著便帶了謝中。步到辦公廳上。只見有三五個同伴巡警。都在這裏站堂。區長笑問道。好哇。你不好好當差。誘拐良家婦女。你眞可胆子不小。謝中聽了這話。還不知道老郭把他告了呢。忙著遮辨道。這可是屈汚我。巡警跟區長當差。不敢違法。那有拐帶的事情。區長是聽誰說的。眞可屈枉死我。區長冷笑道。事到而今。你還裝傻哪。眞眞豈有此理。因命左右道。你們把原告兒帶上來。左右一齊答應。往下傳著叫道。帶原告。帶原告。這時把謝中嚇的變了了臉色。一時將原告領到。謝中一看。眞是寃家對頭。敢就是郭家門首。出來看他的小程。合老郭兩人。謝中扎掙著說道。這可冤枉死我。蘭子要跑。與我有什麼相干呢。區長搖頭笑道。這話你不用說了。你既沒有干係。怎麼你就知道。是蘭子要跑呢。這話不問可知了。我也沒別的辦法。若送你到縣公署檢察廳去。恐怕你打不了的徒刑罪。咱們是軍事裁判。只有一個字的辦法。說著。早有巡警。拏了軍棍在手。只聽區長分付。區長說道。這一個字辦法。沒有什麼麻煩。就是打吆。於是就命巡警。立時將謝中按倒舉棍就打。(未完)

筆記

▲文藝叢考 (續)(陶明濬)

▲樂府

趙國北日。武帝定郊祀之禮。乃立樂府。宋詩夜誦。有趙代秦楚之謳。以李延年爲協律都尉。司馬相如等。造詩賦以合八音之調。作十九章之歌。師古日。樂府之名。蓋起於此。又樂志漢郊廟詩歌。內有掖庭人。外有上林樂府。皆以鄭聲施於朝廷。故哀帝時罷之。然百姓漸漬日久。湛沔自若。文心雕龍日漢代立樂府。總趙代之音。撮齊楚之氣。延年以曼聲協律。朱馬以騷體製歌。桂華雜曲。麗而不經。赤雁羣篇。靡而非典。河間獻雅而不御。故汲黯譏於天馬。然則樂府。本非雅樂也。又日宣代鼓吹。漢代鐃挽。幷出樂府。故樂府有鐃吹等曲。

樂府與古詩不同者。蓋樂府兼歌曲辭謠。行別哀怨等而用之。樸而不巧。疏而不鍊。不涉議論。酌量於深淺之間。而以峭勁爲高。古詩則爲有定製。要以矯健而含古意。少不覺促。多不覺煩爲妙。

別錄

▲警犬學 (八)

軍用犬專家 警犬專科得業士 克歐(顏光國)

第二章 外洋警犬

又在正月間。尙有一案。緣某警見有人窃免。相距尙遠。遂高聲向之喝住。該賊一見是警兵。立即逃逸。旋直入一小河水內。巡警乃縱犬以追之。亦隨之入水截獲。同登岸上。終受捕焉。

此皆該城。當時始辦警犬時之良好結果也。於是乎比國各城。以及德國。皆倣而行之。如布關爲。克歐地森。各城。省立警犬所。實行用犬。迅即推至德京柏林。

玆者敝人。(證查森自謂)欲談本身之閱歷矣。在昔一千九百零九年。冬季。既知犬之利益甚大。而我英之缺如也。余即出洋。考查外洋練犬。養犬以及犬富學。閱讀吾書者。當知未出洋十一年之先。余已去過德國。訪查德國。養練成犬之術。回國後。即從事教練戰犬。至於此次出洋。乃第二次也。仍以專門考查犬學爲務。其戰犬之術。容俟後章詳論。玆則專論警犬一門。蓋余此次出洋。對於練犬學術。已有數年之討究。出發後。乃首至比國京城。查比國之犬。分爲二類。一爲官警犬。二爲私人自有犬。又名馬戲犬。此等私犬皆係民間。教練待售者。夜間在戲場演耍。多賣門票。此等犬所演藝術甚多。如跳高登梯等藝是。至官有警犬。雖有一二亦能演藝者。但實不望此。(未完)

戲評

▲驅逐八歲紅? (儒丐)

自從八歲紅到奉。我總沒看過一次。只聽別人說。他的生意很不錯。並且還有什麼趙子龍招親。諸葛亮招親等等新排的戲。前天晚上(廿五日)我沒事討氣生。跑到會仙舞台。正趕上是夕却是趙子龍招親。這齣戲。我在上海報紙上。常常看見。究竟不知是怎回事。誰知便是趙範嫁嫂子那段笑話。戲的情節惡劣。背乎三國演義。先不必說。只是幾場武場。便能把人氣壞。他們把趙子龍打扮的竟和九義十八俠中的人物。不相堂堂大將。彷彿會法術的妖魔。第二場打仗。趙雲居然不使槍。只使一把寶劍。又彷彿彭公案中的馬玉龍。把趙雲的身分。給辱沒盡了。最可恨的。三國時的兵將。都和長毛子一樣打扮。連趙雲帶的官兵。打扮的也都是猙獰怪樣。令人厭惡不堪。最奇怪的。双方在台上大過傢伙。純粹是一種妖魔神怪劇的作看。我越法越生氣。不等演完。我便獨自去了。

大凡戲劇一道。人人知道是補助社會教育的。而且能給普通人一種歷史上的觀念。可是八歲紅的趙子龍招親。不但沒有益處。甚至與演義不合。還說得上歷史二字麼。他把趙子龍的扮相。無端改成異端模樣。不但汚蔑古人。而且遺害兒童。使他們種上一個不良的觀念。於景仰古人上面。很有誤解的大害。這樣的戲。這樣的伶人。要不禁止。要不驅逐。我不知道國家教育行政。內務行政。是因爲什麼設立的。須知我們奉天。不同上海。上海多半是外國租界。中國權力達不到。那些海式伶人。他們在租界裡。喜歡排什麼戲便是什麼戲。那末把關公孔明。趙雲。作踐的不成人的模樣。與妖精怪物一樣。中國官憲。也是白看着。不敢干涉。可是奉天完全有中國衙門。有省長。有教育廳。有警察廳。有省議會。若眼睜睜看着一個海式伶人。販來許多上海租界裡的戲。來到奉天。肆無忌憚的演唱。未免胆子也太大了。我們爲歷史計。爲古人身分計。爲固有戲劇計。爲兒童心理計。也不能教這類伶人。猖獗自恣。我們下令禁止或是驅逐。這正是地方官的責任。奉天出胡子。人人知道的。但是亂子的教師。胡子的模範。是什麼人。我敢斷言。便是這羣外江武生。他們的武戲。他們的眞刀眞槍。他們的扮相。他們的說白。都是胡子最歡迎的。也是胡子的良好教材。我們爲社會治安計。這類外江武生。更應當永遠不許他們入境。

文苑

▲名花篇 (金蘭溪)

名花有殊色。齎志生略旁。野草時以枝。飛塵日以揚。枝葉欲殄瘁。遑云競芬芳。人間多凡卉。受寵逾其常。植以玉女盆。灌以瑤池漿。當朝有驕色。入夜發媚香。將凡比仙品。黯然令神傷。

名園開羣花。名士有獨賞。凡卉塞道途。寄情空結想。豈知荊棘中。亦有仙葩長。仙葩自芬芳。名士自神往。一樣不偶世。輾轉生悽愴。

萬族同一運。遭逢會有時。幽蘭秀空谷。名士留江湄。嗟爾一朝遇。各言相見遲。婉孌發幽香。顧盼生滿姿。豈伊故旖旎。聊以慰所思。寄言路旁者。努力須自持。一朝得所依。色香天下知。

▲酬瓊仙調予買菜歌 (金蘭溪)

亦日飛長安。我有室如斗。入雪冷飢腸。我以菜當酒。富貴功名焉可期。援援何多牛馬走。朝來安步趨市廛。買菜一把投三錢。歸來且放冰盤裏。欲食不食心悠然。張仲蔚。蔡啓期。繞宅生蓬蒿。琴歌以爲嬉。安貧守拙吾之分。有時長嘯呼天知。菜根嚼得不覺若。試看滿地哀鴻方空腹。安得神仙救起無量衆生與我同菜根。雖苦吾亦足。

▲瓊仙閱詩鐘卷竟獎虞美人一株賦此答謝 (金蘭溪)

爲問花時分幾許。又是風棠雨。東皐歸去已無痕。囑咐天公珍重護靈根。移來窗下勤封植。莫使苔侵蝕。自家生性本多嬌。何必要他心事使他知。美人自古多情種。幾見天恩寵。只將靈性付來生。也要名花占斷美人名。人間自有唐才子。折節爲花使。好花珍重不須開。待得令鈴十萬護花來。(調寄虞美人)

□雜 報□

△奉 天▽

校閱槍械

省垣警察之校閱業於廿四日開始實行玆聞其辦法分衛生戶口服裝槍彈而衛生與戶口業已告竣昨(廿六日)爲校閱槍彈之日是以各警署派出所均將槍彈拆卸收拾干淨排列坑上以便校閱並聞其校閱截止期預定爲十月一日云 (醒)

勘驗命案

第六警察署二分署興隆街分所巡長唐國棟二十三日晚將髮妻毆斃當經該管巡官張雲山知悉將唐送署並請法廳勘驗屍身地方廳當派檢驗吏前往勘驗云 (你)

騎兵野蠻

昨日午後六鐘許衛隊騎兵團兵士數名在平康里第一樓前來回溜馬往來人均被阻止適由西來一某機關人員吳某擬入某鞋舖買鞋詎被一兵士抓住曰你不怕碰你眞混帳說畢即將吳某用力一推吳即被兵率倒乃因勢力不敵遂即扒起憤恨而去夫平康里本非溜馬之地該騎兵等竟如此橫行這算講究軍紀嗎敢問 (郎)

假冒被捕

南關下頭住民李通海爲市井無賴昨在柴草市買草一車便行低價自稱係某團長之差弁賣草者不敢與較適逢陸軍稽查高某亦在此買草就便詰問始知假冒遂將李逮捕懲辦云 (和)

窰業團結

西關各窰戶現在公立會所推舉宋家窰執事宋聚豐爲會長籌集資本十萬元凡小資本之窰戶無力存積磚瓦者由該會辦支花銷並由該會存儲煤米以備各窰戶購用俾磚瓦價值自行漲落云 (化)

茶社落成

藝者在北市場韓敬文所建築之靑蓮閣茶社業經落成不日即裝置完備定期十月一日開幕至遲舊歷十四日必當成立云 (和)

農戶被搶

據鄉間來人云城西南王大人屯住有劉萬和者家道小康二十五日晚突來胡匪三名各持手槍入屋搶去衣服首飾計值三百餘元及至報警匪已遁遁無踪矣 (溯)

藉端訛詐

有趙某者城東毛君屯人家道小康僱有車夫劉廣勤者城南人今春因赶車失愼將腿軋傷趙某曾爲延醫調治耗費二百餘元現已全愈惟未恢復原狀劉每日仍在趙家養病竟致走入花街柳巷趙某力勸不允劉乃聲明回家强索養傷費三百元經人勸說予洋一百八十元了結此種行爲得不令人寒心耶 (海)

倚恃餘威

塗陽李鳳閣之妻孫氏因與其夫離婚未遂來省在高等廳上訴業經判決准予離婚李孫氏遂寓居西關盛濱旅館自行擇配適有已撤之六旅馬弁李某羨其姿色意圖霸佔聲言該氏前曾借洋數百元孫氏以其詐欺漁色又在地方廳提起訴訟云 (海)

令人懷疑

南洋烟草公司爲擴充新出大中華牌烟捲之銷路特行登報廣告可將該烟捲空盒七個兌換烟捲一盒昨有人以空盒往換該公司人員云須九個空盒始能換烟捲一盒其人亦不與較然究竟七個數九個數該分公司之所爲未免自失信用耳 (醒)

討債衝突

大西關下頭住有張玉山者二十六日下午二時往就近劉姓家討取欠債因言語失和彼此大起衝突各不相下嗣經多人勸解緩限十日方始寢事云

鬻妻還債

小東關大街下頭住有郭某者其妻高氏年卅餘歲恣色頗不惡郭某曾於去歲借南關某絲房小洋二百元現已到償還期限郭某因經商賠累無以應付遂將高氏實與某旅長爲妾得洋四百元即以此款將借貸債清自赴哈埠去矣 (喜)

△遼 陽▽

是否劫殺

邑東北唐家堡子村東往本溪縣大道溝上於日昨廿號發現男子死身一具檢驗全身盡係刀傷數處血跡糢糊純係被人砍斃無疑惟是否因財害命抑或爲仇殺容探詳細再爲續誌云

△安 東▽

恃富吸烟

吸食鴉片既屬違法且可傷身食之若密其愚不可及矣玆聞大孤山某商號財東楊某年近古稀有烟癖現因櫃事來安每日乘身赴租界烟窟大吸特吹毫無忌憚云

△本 溪▽

保甲勸匪

本溪城廠南新城子忽來胡匪二十餘名搔害地面甲長孟子安特率甲丁百餘名前往痛擊已漸平靖該甲長若再尾追則匪類不難肅清云

人面獸心

縣屬東三省區城廠住戶滕某素行不端近與表嫂調戲成姦因表兄在前不得暢所欲爲乃令表兄赴北營商其表兄素係小販遂欣然而往滕果則與其表嫂雙宿雙飛儼同夫婦人心不古一至如此可慨也夫

△開 原▽

破產還債

本邑王倬亭在外充差二十餘載毫無積蓄去歲在江省某縣任警察所長數月賠欵千元請假回里欲自破產還債其兄以爲祖遺產業何可拋棄在外充差尙且賠欵焉有盈餘之日乃大事反對後經親屬從中解釋其兄始念手足之情兇允破產還債云

△四平街▽

選舉會長

本驛鐵道東中國街自開闢以來各業林立惟商務會長尙未選定昨二十四日在市政辦公處選舉會長各界蒞會參觀者甚多選舉結果玉成久油房執事王化行爲正會長興隆昌執事高作霖爲副會長業經呈明縣署立案並通知各界聞王高二君素行公正對於地面必有一番振作云

商號被搶

本驛南四條永遠興商號于昨二十四日晚七時突來一匪聲稱買煙復有三四人各持小刀木棒蜂擁而入大肆威嚇搶去奉票二百六十餘元並將該執事賈壽山刺傷十一處櫃夥趙炳亦受刀傷一處迨匪走後報告日警者捕緝匪遠颺無踪已矣

△新 民▽

學董溺職

新民三區前沙河子村學董馬殿榮本係無賴毫無學務知識自去歲謀充學董後食得無厭復覇看靑月索工價三十元人之無良已可想見查學董一職非家道淸白品學兼優者不能勝任今馬以地痞而充學董有管理責者何竟不聞不問耶噫

△西 豐▽

煙犯罰金

縣署警察守衛巡官王福堂於本月十日奉令搜查東河沿住戶張海山私吃鴉片當率警士二名前往邀百什家長等眼同搜出煙具等物遂將煙犯張海山帶署訊供因病吃煙不諱玆于二十日判罰張海山大洋八十元以示薄懲而儆效尤云

△義 縣▽

隊長勤勞

本邑北區稍戶營鎭警察隊長陳榮久到差未及一月對于地面頗爲盡心玆因淸河門鎭裴煥章之妻被匪綁至阜新界併聞該處票匪甚夥該隊長除派警士四外巡查外昨二十一號夜間自帶多人在該處週圍梭巡不遺餘力是以知者咸謂陳隊長勤勞厥職云

△輯 安▽

股匪綁票

九月十日有股匪五十餘名在太平溝裏大肆綁搶如入無人之境聞共綁去人票十餘名內有玉順慶櫃夥及曲姓車夫亦被帶往山裡勒贖云

△懷 德▽

工廠發達

懷邑黑林鎭榮華工廠經理楊榮華鑒於世道糾紛人浮于事特爲重實業今春集資組織榮華工廠當織洋襪手套各物開市以來不但內部手續完備新出貨物精良對于顧主亳無欺騙是以所造之貨銷路日廣迄該廠前途大有蒸蒸日上之勢云

卡長得人

本邑黑林鎭硝磺分卡長王子榮人極老成作事幹練久爲各界所贊許查該君到差以來矢愼整頓硝磺事宜不遺餘力每恐巡差在外曠馳不時親自調查並勸導各硝房砲舖遵章領貨萬勿倫買私硝致受懲罰因之收項有增無減卡長若此洵爲得人云

△大民屯▽

船沈斃命

大民屯東南吳甯堡子於本月廿二日有一不知姓氏之婦人帶一小孩坐小船過河詎船忽沉沒將婦人小孩淹斃其屍身亦不知飄至何地也

△昂昂溪▽

商團保安

昂昂溪商團長趙國城原在陸軍充營長精明幹練富有經驗自充團長敎練團兵均照陸軍操術保衛地方尤能盡力數月以來功績頗著今夏靑紗帳起鬍匪兩次從鄭來信嚇索槍欵該商驚恐趙團長獨能鎭於昂站五門均派團兵守衛嚴加戒備排長王盛魁馬成業不避風雨晝夜巡視指點團兵盤詰行人毫無倦色昂站安寧實利賴之

△長白縣▽

令拿煙販

鴉片爲我國法律所禁人所共知乃近年以來韓岸竟許可植種一至秋令輒臨各縣無知之徒希圖微利來往販賣者不少並知事及官所長有見於此特通令所屬嚴行察查務期斷絕去路云

△拜 泉▽

雞姦學徒

本邑北大街雙合木局執事王某人面獸心素有斷袖之癖日前竟將甄姓學徒雞姦被該學徒之父母聞悉擬訴諸官王某自知理屈託魯仲連出爲調處甘願化錢四萬吊了事若王某者實誠人中敗類云

△海 倫▽

槍斃胡匪

邑東七行有著名胡匪大洛宏恒久未破獲今春隨某匪首投降改編正式軍隊野心不死復於五月請假又在海界招聚匪徒十餘到處搶掠霸佔唐家窰子某姓之妻被工程營偵知本月二日由工程營長帶隊至該婦家該匪正在甜睡之際即行捕獲搜出大槍一桿手槍一顆一併帶回送交旅部堂訊爲匪不諱電稟上峯令准就地正法即於本月十四日將該匪提出綁赴西門外槍決示衆云

是乃名醫

海倫東街醫士許幹卿曾在奉天充騎兵一團軍醫官於民國六年來海對於醫術實有經驗遠近皆知每日去診大有應接不暇之勢所診之病手到病除知者咸謂是乃名醫云

△密 山▽

擊匪告捷

游擊隊韓連長子元號勇善戰匪素畏懼昨(三號)聞韓氏率隊來剿匪衆正在慶玉鎭晚餐當即擲著而逃不意韓隊皆布於北山茂材中恰與相撞奮勇攻擊當斃匪五名傷匪無算擊下人票三名斃馬三四連珠槍五枝韓隊陣亡一名大爲新任劉縣長所嘉獎除給陣亡恤金外又捐廉兩千吊慰勞軍士

△橫道河子▽

雨雪

本站近日天氣非常嚴寒自本月十七日起細雨紛紛直至二十日晚九鐘時始行改爲雨雪約有一鐘之久始放晴云

燃料缺乏

本埠地近森林各戶燃料皆仰給木材爲大宗近因斫伐者多保存者尠以致愈伐愈遠各項工人雖有砍伐之功難收運轉之效是以本站燃料非常缺乏昔日每古板售洋十六元者今則念元有奇尙無存積之貨云

自由論壇

◎投稿者注意 本欄歡迎投稿任意作者對於國事及地方事宜自由發揮意見有所批評然須出諸公正平允如有意詆譏或藉以攻訐各個人者本社一概屏棄並須具眞實姓名於稿尾以杜流弊

◆財政與軍餉 內閣能否鞏固政局能否暫安胥視財政問題爲轉移財政能維持目前尙可無事否則政潮迭起大局動搖事變之來不堪設想然而財政問題則甚難解決焉

當局所恃以維持財政者僅一短期庫劵耳庫劵以俄賠欵作抵俄銀行則反對其理由雖牽强而外交團意旨究未知若何今尙在疏通則此事不得謂爲確定即使亳無阻礙確可發行第其數亦不過一千萬耳必如華銀行界之主張分期發行限制用途尙可獲維持之效否則到手即罄何以爲繼然而各省索餉者已紛至沓來直豫鄂贛共索一千二百萬庫劵所獲傾囊倒篋而出之尙不足供四省之需遑論他省中央政費京畿軍警餉以及教育秋節等經費又何從出曹錕電甚嚴厲不許以空言搪塞當局將如何應付派員請緩恐未必能邀軍閥之一顧耳 (浩然)

▲奇顧問 顧問諮議之職閑職也以閑職而任命至三百餘人之多奇矣

顧問諮議之薪乾薪也以乾薪而積欠至一百六十餘萬元之鉅更奇矣

乾薪有面子之關係不應欠亦不應索者也乃一方面竟不顧面子置諸不問而走一方面亦不顧面子踵門索取尤奇矣

雖然今之欠債者吾嘗恒現總統接位時嘗自爲債主向政府索債乃曾不數時索債者忽變爲欠債者而甚至不敢出面甘爲避債賴債之人是眞奇之尤奇矣 (蟄庵)

▲贛省長問題 黃陂所任命之省長甚多其能從容蒞任者蓋鮮大半皆被各省督軍所拒絕鄂贛兩省長之已事其近例也或謂省長爲督軍禁臠中央無權任命吾人初以其言失之過激迨蕭耀南不納湯薌銘而知前說之不謬又至蔡成勳擅委李延玉益知臠禁之喻非盡誣矣今雖贛人羣起逐李特不知李氏既特蔡督理爲護符度贛人反對之成績當必不能等於鄂人之拒湯又聞中央意欲解其紛爭擬令謝遠涵赴任是固屬於正辦惟不知中央果能嚴拒李廷玉乎且此許久不能赴任之謝遠涵能一日彈冠相慶而不爲湯鄂省之湯薌銘乎是仍吾人所不能預測者矣 (東雷)

來函更正

逕啓者頃閱 貴報本月二十七號奉天雜報欄內載有恩准行醫一則聞之不勝駭異查楊文卿前經本廳考試所答不合牌示不准在案嗣又呈請覆試仍未允許早有牌批可證惟頗側准駁名譽攸關應請

貴報查核更正以昭核實專此敬頌

公祉

奉天省會警察廳衛生科啓

九月廿七日

本社無涉特此聲明

盛京時報社啓

東華交易公司及其所製造之
醫界驚異萬病除根之靈器
紫光線電療器(原名)拉及歐拉克斯
並有强種强精返童之源泉
哈兒門製劑(一名新新育亨錠)

奇蹟的神効之拉及歐拉克斯

美國人呢哥拉的斯拉氏發見近世科學精粹之電波作用後無線電信電話乃有今日之發達於通信機關始一新機軸

是種電波之現象最近更已運用爲人体之保健器於治療界一大革新突此拉及歐拉克斯者係向者於世界上有最大之權威一般常用爲理學的治療器之紫光線電波治療器更加改良務重實用之最新治療器也

由本器所發之電波光線沃踪之三大作用能與人身体細胞組織以無限活力殺滅黴菌新生健全之細胞能愈難療之疾患增進精力効驗卓絕

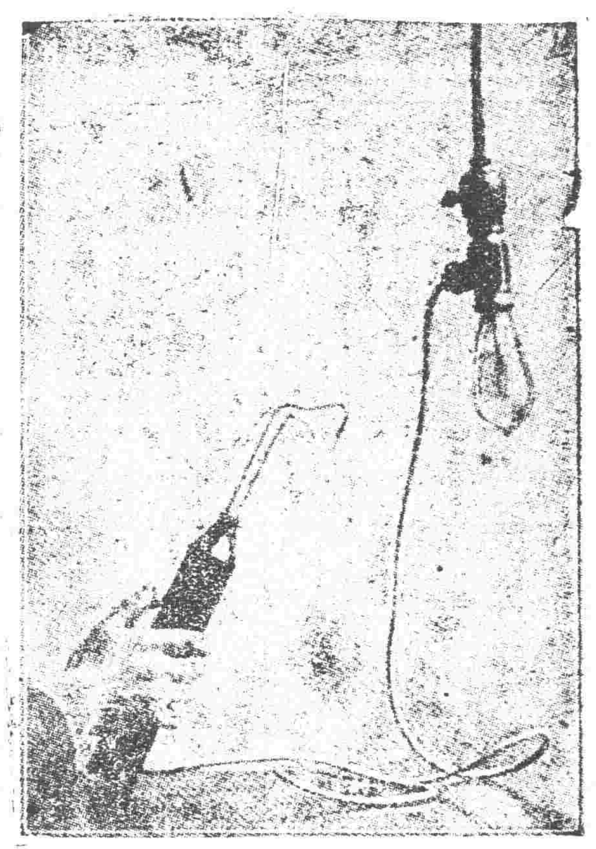

電波與拉及歐拉克斯

對神經根源之腦脊髓以拉及歐拉克斯之金屬器觸磨之時其微妙振動性刺戟力能使電波深透入人体喚起精神之奮興增進機能由運動不足所得之消化不良及胃腸病神經痛均能治愈其靈効眞如神也

肺病與轉地療養

使用拉及歐拉克斯能奏轉地療養以上之効果空氣中向有酸素之集合體沃踪一物於呼吸病最有卓効人皆知之拉及歐拉克斯以電氣之力能發生多量之沃踪且其中不良氣味及瓦斯体依機器之裝置可以皆濾過之所吸入者均爲良成分故肺病氣管支炎肺炎喘息等使用此機可獲轉地療養以上之効果也

對於一般皮膚病更有特奇効驗

濕疹•頑癬•疥癬•等漫性而更易於傳染之皮膚病雖有塗藥然不過治療一時不能痊癒但以拉及歐拉克斯所發之電波光線治療此等皮膚病實有殺菌作用凡皮膚內所寄生之害蟲黴菌蟲均能殺滅新生細胞有新陳代謝之功並能除去變質之組織無論如何頑固之皮膚病無不奏効卓絕又皮膚病多有因時再發之患難以除根如以本器療治即不治之難症亦能根本治愈即如最令人嫌惡之腋臭使用七八回亦能完全除根

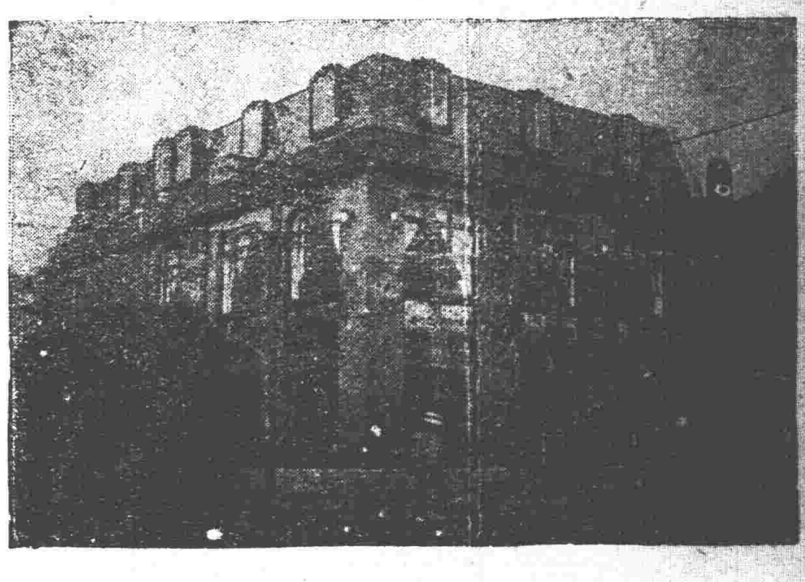

奉天新市街
代理店 佐藤廣濟堂

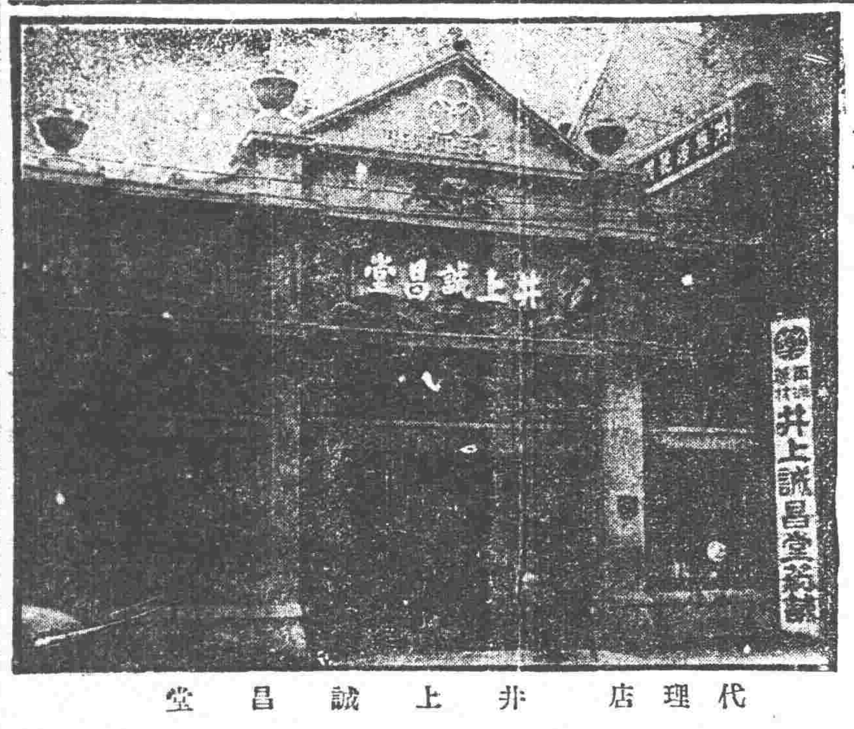

奉天小西關街
代理店 井上誠昌堂

用醫藥力不能除根之神經衰弱、神精系病源之根治法 只有唯一之拉及歐拉克斯

諺云人乃百病之器凡長久患病之人神氣不爽常煩悶懊腦神精過勞結果乃至神經衰弱即康健之人處茲煩雜之世患神精衰弱者亦有增加之勢此症重時不能安眠生殖器異常終至人生陷入悲觀且神精疾病並非醫藥所爲効者如將拉及歐拉克斯使用一度頓覺神經興發精力振作促進安眠又能爲細胞之新生命誠有根本的治癒之偉効也

其他以此器對於顏面使用能使皮膚潤美血力循行良化効力卓絕且堪永久使用不需藥品

意欲健康之人 心想美貌之人 欲療皮膚病之人 以肺病陷於悲觀之人請勿失良機速購此器療治以亨人生健全之樂可也

在滿各特約店如左

○中央代理店
奉天 日本站 佐藤廣濟堂
安東縣 市場通 渡邊支店

○代售處
長春 美昌洋行
哈爾濱 中島支店
哈爾濱 井上樂房
營口 東瀛大藥房
吉林河南街 林盛堂樂房

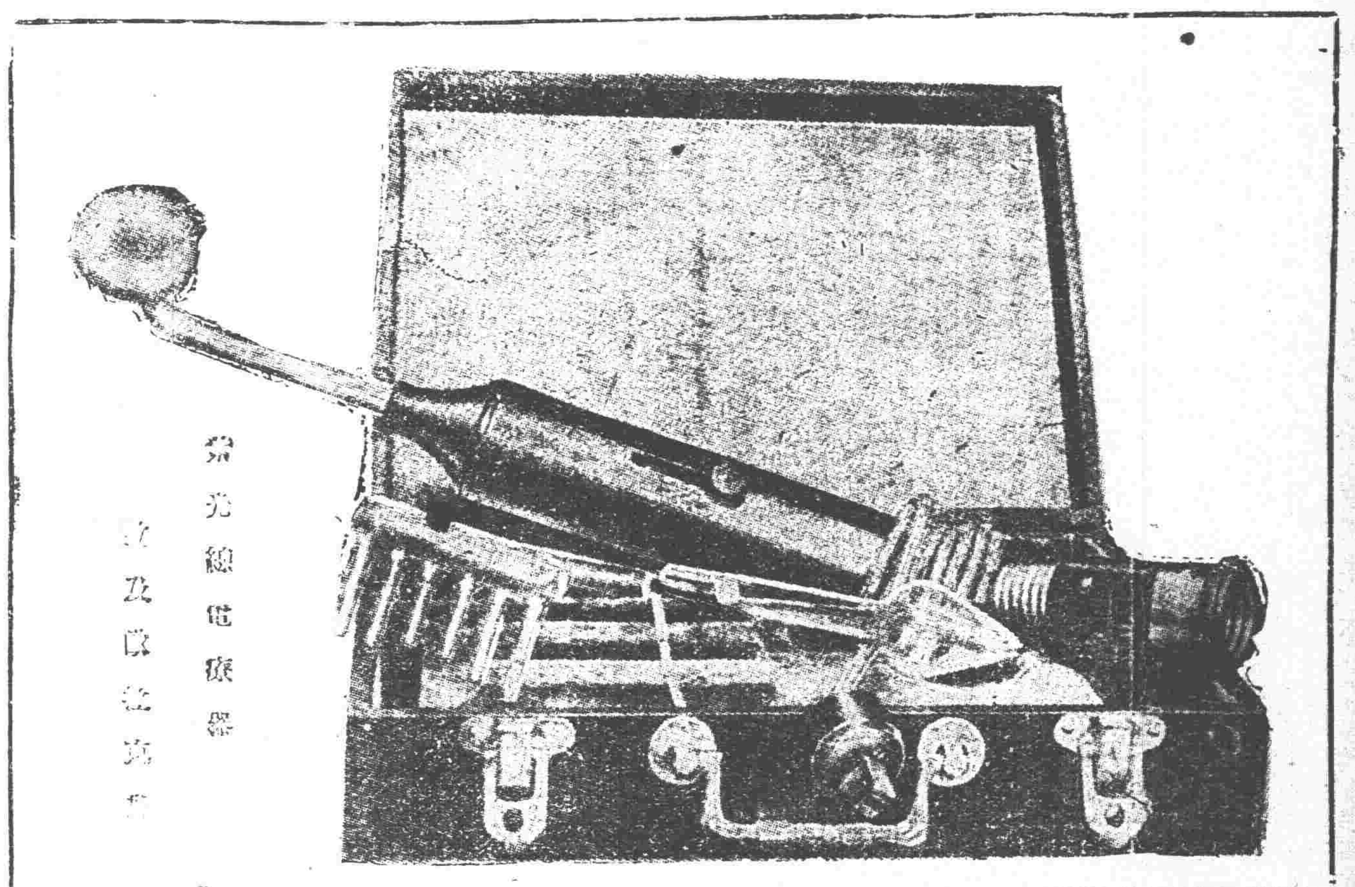

定價四元 一盒 五瓶

人生亨樂 乃返童之源泉
强種强精製劑
新新育亨錠(一名哈兒門製劑)

新新育亨錠乃應用世界的最高名醫西人斯達音巴拿氏研究與德國米羅博士所發見之生殖器活動原素調製而成此劑對于老衰之人能使皮膚潤美頭髮增加促進生殖器之活動力陰萎遺精失於快感之人連服本劑二盒効驗立顯但世人往往服藥以二三錠即想有効非此實不知醫學爲何物者也眞能一新身体之血素亨皮膚之潤美增生殖器之活力亨人生之快樂非服用醫學研究製劑育亨錠二盒「一盒五瓶六十錠」不可掬誠勸之請試服之定知言之不謬也

神經衰弱身体虛弱陽萎不舉舉而不堅遺精等症之人請購服本劑即知其神効也

特以此次爲限印減價券於左如持此券赴各代理店購買照八五扣算

代理店
安東縣 市場通二 木大藥房
安東縣 井上藥房
長春城內 光明洋行
吉林河南街 林盛堂藥房
奉天小西關 佐藤廣濟堂
五河大藥房
井上誠昌堂
營口 東瀛大藥房
鉄嶺城內 平記大藥房
長春 藤田誠昌堂
大連 吉野町 小林大藥房
大連 監部通 東瀛大藥房

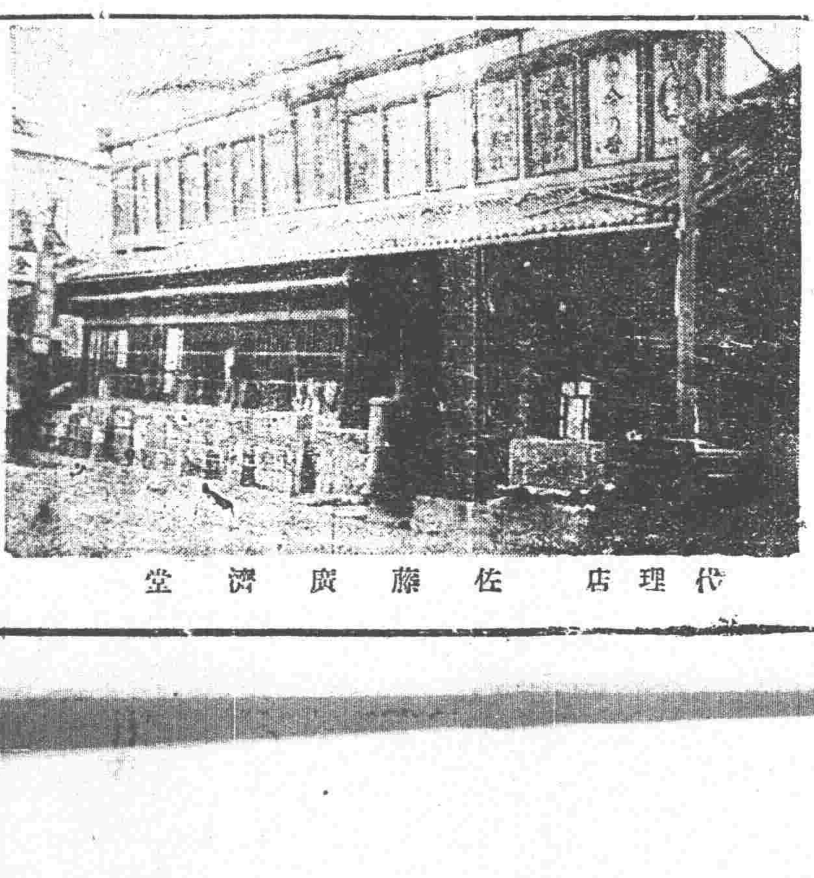

奉天小西關大街
代理店 佐藤廣濟堂

減價券
新新育亨錠一盒減價券持此券前來購新新育亨錠者照八五核算
本舖東華交易公司 並各代理店

民國要聞

王閣之籌渡節關

▲節關中之直軍盼餉—王博士在私邸會議財政—中央收支之標準—財政當局尙無把握

農長高凌霨。前由保來京定于五日到部就職。玆接保定快函云。高氏日前到保。在光園謁見曹使。談及就職問題。曹云本人近來抱定不干政宗旨。故此次內閣改組。始終未會過問。即執事被任農長一節。接閱電傳命令後。始悉其情。吾國目下財政之困窮。實緣實業不振之故。治理端賴長材。今玆中央知人善任。良足欽佩云云。高氏當經明總統與王揆殷殷敦促。誼難謙卸。擬即入都就職等語。曹使深以爲然。并告以中央積欠直軍餉需爲數甚巨。値玆節關逼近。兵士盼餉尤切。爲長官者勢難空口敷衍。執事到京並爲代陳府院。無論如何爲難。趕速設法撥還。以安軍心云云。高氏遂即辭出。于翌早登車來京。按高氏前日抵京後。當晚訪晤王揆。轉述上情。并詢有無確實辦法。俾便電保回覆。王揆因一千萬公債迄未決定。尙無明確之表示。

▲聞王揆(廿四)曾召羅高孫三總長在私邸大開財政會議。結果對於節關之收入支出。已預擬一種標準。即收入項下。(一)零星借欵約二百五十萬元。各省應解稅欵。約一百餘萬元。鹽餘約二百萬元。計六百萬元。(二)發行十一年公債一千萬元。以五百萬元八四實收。以五百萬元暫行抵押。累計之可實得六百萬元。支出項下。(一)各項軍餉五百萬。(保定在內)。(二)行政費八十萬元。(三)息金一百二十餘萬元。(四)各機關政費一百餘萬元。(五)近畿軍警一百五十萬元。約一千萬元。所餘之數。擬儘行撥充贛南善後費。及海軍北歸費之用云。但上述之種種辦法。係出自接近王揆之消息。至將來究能完全辦到與否。恐王揆現亦無若何把握云。

新公債之近訊

▲財政當局與銀行界之磋商▲須看明日閣議之結果

勢在必行之十一年八厘公債。聞連日經羅財長各銀行磋商之結果。已允照一千萬原額分期發行。其辦法政府與銀行主張微有不同。二十四下午四時。又作第三次之集合。始議有大體頭緒。玆將政府之主張。銀行界條件既折衷各辦法。分誌如下。以明眞相。(甲)政府主張。(一)發行額一千萬元。(二)基金以停付俄國賠欵充之。(三)還本期分四十三個月。(四)九二實收(五)用金照厘。(六)銀行界條件。(一)舊債須補行抽籤。(二)新債須開明用途。(三)一千萬元發行額須分五期承募(四)八四實收。(五)用金六厘。(六)先扣利息。(七)須有安格聯公函證明保管此項基金。結果聞双方均已允讓步。大抵分作兩期發行。第一期五百萬。准即日承銷實收八四用金四厘。第二期五百萬。可先抵押。其他各欵則由新財長負責施行。約

吳馮靳不能維持豫治安

▲趙傑攻陷澠池▲張福來將督豫

最近豫省軍閥勢力分成三派。一爲吳佩孚。(洛陽)二爲馮玉祥(開封)三爲靳雲鶚(鄭州)除吳對馮靳尙比較的能統馭外。餘皆勢均力敵。各不相下。土匪乘之。地方治安。已陷於不能維持之狀態。最近趙傑率土匪三千餘人。由陝州猛撲澠池縣。聞有已失陷說。政府已電令吳佩孚馮玉祥嚴剿。並剋期收復陝州云。

又一消息。謂吳佩孚保張福來爲豫督。以馮玉祥升任熱察綏巡閱使。現任熱察綏巡閱使王懷慶。專任成總司令。蓋奉直戰時。原擬張福來督豫。馮玉祥督皖。故此時張福來督豫之議。有必行之勢也。

湘省組織新政府

▲選舉司長之進行

長沙通訊。湘省選舉正式省長。各縣決選均已電報齊全。其結果如下。聞趙恒惕共得一千三百九十八票。譚延闓共得七百五十三票。熊朋宋李四人得票過少。業已不成問題。將來省長。必爲趙恒惕已無疑義。日下議會方面對新政府之組織。已着手進行。照省政府組織法。於省長之下設七司。司長其選舉法。亦經省會法制股。擬定草案列入議事日程。提出大會討論。一俟議決即將定期選舉司長。照省憲五九條之規定。各司司長須由省議會選舉二人。咨請省長擇一任命。現因選舉期近。運動當選者甚多。議會方面。以此事關係重大。已擬定當選人物。一致推舉計內務司長爲彭允彝吳景鴻。財政司長爲皮宗石。其一或爲任凱南。教育司長任凱南陳潤霖。實業司長賓步程左宗澍。司法李漢丞彭兆璜。交涉司長仇鰲粟戡時。軍務司長宋鶴庚用應詔。此名單爲議會方面初次擬定者。將來或尙有少許變化云。

蔡成勳之索餉原電

蔡成勳有索餉電到京其文云。北京大總統國務院鈞鑒。陸軍部財政部鑒。昌密前奉有日院電以各軍餉項。已交財部迅籌辦理等因。瞬將一月未撥分文。在贛中央軍隊每月餉費共需數十萬元。應歸政府如數照撥。乃積久愆欵。經催罔應。贛省殘破之餘。又係絲毫無從挹注。伙食無著。枝節堪虞。現距秋節已近。盼餉愈形迫切。迭據各該長官紛紛呈請。預籌兩三月全餉。並請早日給領等情前來。成勳空拳徒張。智窮能鮮。而查察官兵積困情形實在。雖空言敷衍。如果政府仍前擱置不予力籌迅撥。而發生關餉情事。影響地方。必有尸其咎者。非成勳所敢負責也。又查成勳奉命督理善後。自應遵即趕速剿辦。以期早日恢復元氣。但善後事宜頭緒萬千。在在需欵。尤以整頓軍隊舉辦淸鄕。兩者爲最關緊要。不容稍緩。竊省內用久空。自應懇由政府撥給應用。約略計算連同上述所請各軍餉費。總須二百萬元。庶敷支配用途。務懇政府特別設法如數籌撥。以維贛局。不勝迫禱。蔡成勳皓印。

羅文幹整頓內債之計畫

新任財政總長羅文幹。近以內銀團對于政府所發行之公債。往往不顧信用。擅動基金。頗多訾議。玆爲顧全公債信用起見。擬將各項公債實行整頓。其所持方針。約分兩項。(一)發行之公債。凡應抽籤還本發放利息者。一律依期設法實行。並須預防奸商乘機漁利。(二)未發行之公債。應定確實基金。或將公債金預備妥協。方可發行。至有于限額之外添印虛額。及未發先押各情弊。均當永遠革除。以全信用云。

吳使又謀武力對桂

軍界確訊。吳子玉近因陳炯明堅持聯省自治之主張。一再疏通迄無效果陳氏。又擬伸長勢力于廣西。現欲將兩廣聯成一氣。以貫澈其聯治宗旨。業經電邀劉震寰赴粵面商辦法。吳使聞報亦思所以對抗之道。特于日前電召在贛之沈鴻英。赴洛。意在商令沈氏。率領所部全軍。由贛入桂。聯絡陸榮廷舊部。將綏靖軍自治軍等驅逐出境。免爲粵陳利用。致碍統一計畫。聞某方面接吳使來電。商籌軍費三十萬。俾便轉付沈軍尅日開拔云。

湖北軍界之暗潮

▲蕭孫有意見說

鄂省軍隊。本分爲兩大派。一爲蕭耀南所部。一即孫傳芳所部也。孫氏本非直系人物。徒以實力未充。不得不與直系諸將領相周旋。近來孫所統之第二師。欠餉竟達七月。而直系各軍欠餉。僅有三月。當局實不無含有歧視之意。聞孫氏近對於蕭督。頗不滿意。且聞正力向某方面要求地盤。故鄂軍界日來頗有暗潮云。

財政部電催各省代表來京

財政部近因整頓全國財政起見。決定召集各省代表來京。參與財政會議。其主要案件。約有兩欵。(一)爲商各省應解中央欵項問題。(二)裁厘後之什捐什稅挪移抵補辦法。如上兩項。各省情形恒有不同。非俟各代表來京。斷不能開議。故于昨日又發出通電。催促各省代表務于十月廿五日以前來京報到。以便十一月一日出席與議云。

許崇智有病故消息

孫文失敗後。其部下各將甚失依附。據福州通訊。在北伐軍中最稱饒勇之許崇智自率殘部圖閩後。因實功薄弱。志不得逞。連日抑鬱未疾。竟於廿日在長汀病故。武人末路。眞可哀已云云。

故俟行發表。務乞力顧大局。慨允擔任。彼此攀交。幸勿見棄。謹電促駕。佇盼速覆。王寵惠號印。徐君當即復電云。北京國務院王亮疇先生鑒。號電奉悉。聞兄從政。爲大局幸。惟弟方賦書治生。講道救國。實難他用。願以友誼。聊備下問。徐謙個。

越俎代謀。現央部已電王鴻年鄭延禧。就近與越飛楊森磋商。並由劉鏡人致函立琴氏。請其將此事轉達俄政府云。

參議院議長之逐鹿者

參議院議長王家襄任期以滿已經辭職。其對於復任態度。純取自然主意。故各政團及省界方面。均思一嘗禁臠。其中運動最力者。厥惟楊永泰。湯漪。籍忠寅諸人。連日順治門及石駙馬大街某某俱樂部。車水馬龍。極盛一時。其集會之目的。不外(疏通聯絡)而楊永泰尤爲熱衷運動。又瞰破一般之議員諸公。囊空如洗。遂利用此弱點。以金錢爲運動之捷徑。聞其交際費。爲十萬元。專作此次競爭議長之用。不過各議員。束身自好者。尙不乏人。楊氏希冀之目的。或終歸之於鏡花泡影云。又聞參院副議長席。亦爲各省議員注意之標的。因省界之關係。遂分成無數之小團體。各自爲謀。其終局目的。均係覬覦副席而已。其中呼聲之最高者。爲湖北之韓玉辰山東之丁佛言二氏。將來互選之結果。苟不發生特種原因。當不出韓丁二氏云。

政府藉重伍朝樞

▲伍氏雙十節來京

黃陂與伍朝樞在南方。亦極有勢力。故竭力託人去電疏通。請其北來。有藉重之處。現在已得伍之同意。准雙十節以前來京。黃陂主張將駐美利堅公使施肇基。仍調回駐英公使。調任刁作謙爲駐美公使。即以伍氏駐古巴國公使。以資藉重云。

徐季龍電辭法長

徐季龍氏。昨接王內閣來電云。大局問題。非共同措拄。斷無希望內閣改組。兄長司法。事前雖未徵求同意。但黃陂及各方意極推重。

(實)(業)(淺)(說) 蜂蜜之效用

(華氏養蜂場稿)

▲蜂蜜飴餳蔗糖總論

吾國唐宋前無蔗糖甘旨之物首推蜂蜜次則飴餳蓋古時糖即指飴餳故從米說文云糖飴也又曰飴米蘗煎也廣韻云餳徐鉉切音情今川麥蘗或米芽同諸米而煎成俗稱餳糖者是也惟飴餳甘味遠遜蜂蜜甘旨之牛耳當以蜂蜜爲第一自唐貞觀二十一年摩揭宅始通使上國太宗遣使取熬糖之法(見唐書及宋陸遊老學庵筆記)於是蔗糖始盛行國中蜜蜂爲之欽減今則言甘味莫不推蔗糖之爲用幾爲一日不可缺之物於是本國之供給不足不得不仰給於外自台灣割讓以後益形缺乏此極大之漏巵也美國米勒博士言彼邦每人年食糖均爲六十磅自二十世紀來蜂業日形澎漲密之銷費幾奪糖業吾國前十年之調查人口稱四萬萬今當不至此數每人以三十磅計則每年銷費之量可想而知也今欲挽救此漏巵非製糖不可欲造糖則原料安所自得美人之遊吾國者云中國若能振興蜂業以蜜代糖其每年所產之蜜量當供給全國而有餘況蜜之風味及滋養遠勝蔗糖若養蜂之術精取蜜之法良其產額豐其用途廣必能排斥蔗糖而無疑使始聞而惑之今也養蜂幾及十年於蔗糖蜂蜜之優劣審之詳矣至於飴餳之粗劣固無待辯矣

多食蔗糖之害

今人但知蔗糖之爲用廣價値低廉而不知多食之有害衛生昔孟詵云多食令人心痛生長蟲消肌肉損齒發疳慝李時珍云沙糖性温不宜多食今人每用爲調和徒取適口而不知陰受其害也是我國古人已知糖之有害衛生今美國角克氏亦云糖爲不易消化之物一經入胃卽能濃透胃之黏膜而入血液此不消化之物留在血中爲毒質故多食蔗糖有害腎臟卽此故也又米勒氏云美國人自改用蜜後腎病因之而稀凡患腎病之人宜戒絕蔗糖以蜂蜜代之應無妨害西醫謂糖尿病爲體中糖分難尿內而出之病由血中積糖甚多消化機關遲滯遂由尿內排出初時頭痛不眠消化不良漸次尿量增多乾燥易飢渴惟病重時始知之初發後不易察也近今醫學言蔗糖之害如此(未完)

☆新詩☆ 初別北京

(蕉園)

昔日何所來？
今日何所往？
人生南北本無定。
我來北京忽一年
那管悲歡離合—
獨自悄悄的感着孤寂。
只是胸中有無限情思說不出。
我向來不知什麼是情愛。
奈何我離北京。
便使我依依而悽惻。
△
我離北京。
我悵悒悒。
望望左右無一人。
無人相送。
也無人相問相答。
只看着天上的愁雲重重疊疊。
天風起兮黃沙飛。
白日沒兮天地黑。
忽暴雨由半天空倒下。
打窗欲入。
我已離開北京了。
遠遠的煙雨迷離處。
只北京可望而不可及。
只頻頻回首？
欲留不得。
△
我在北京。
如在荒島。
我也不問人。
人另另地何處藏身。
豈是冤家路仄？。
世態炎凉不可問。
人情冷暖不可識。
最恨是孤懷落寞。
家徒四壁立。
獨稜稜者惟氣骨。
△
那繁華之場所。
那有我之足跡？
閒來閒坐於室中。
快讀唐詩。
仰天而歌。
歌罷愴然生愁。
悠悠太息。
奈何燕趙古多慷慨悲歌之士。
我一年來而未見？。
天下傷心事。
寥落天涯無知我者。
不如歸去。
△
到了大沽。
登舟而行。
天也無邊。
海也無邊。
只聽得濤聲怒激—
海風習習晚來凉。
海天遙遙一色。
只我已到何處。
舟人告我青島。
那豈不聞愛國之呼聲？
那豈不見學子之流血？
安得一舒積恨。
大呼殺賊？
奈何一介書生無壯力？
奈何人心已死徒悲切？

此詩。我初別北京而作也。時大雨。觸感興懷。執筆書之。似與題無關。不過借題寫意而已。

十一年七月作於黃海汪洋中。

社會瑣聞

剖腹取胎之奇聞 (安徽)

▲見怪異糾衆拿人▲犬救主狂奔報信

安徽歙西鄉磻溪村不通大道甚僻靜山之麓茅屋二間一住年老之孽婦及其子以採樵度日其一住有豪學先生夫婦二人先生在鄰村某里許之某村以教讀爲生每數日回家一次其婦已懷孕數月某日黃昏婦方依門而立見一人自遠而來婦疑夫返立以待之及前乃知其爲素不相識之鳳陽婆見婦云以日暮天黑無處投宿欲在此借住一宵婦一時慈悲爲之首肯以同係女子饗後更深婦領鳳陽婦至空房安睡乃知鳳陽人見婦進房即將房門關閉一付兇惡面孔興前判若兩人知有異大聲呼救奈鄰子遠出無相救者思之再三只有與鳳陽婦善言相求鳳陽婦云余所借者大嫂腹中之胎耳婦聞言知不能免況自已肚皮如笆斗之大稍爲一動氣喘不止更無抵抗力只得任其佈置是時鳳陽婦出一不盈尺小刀並一小包內有鐵釘數枚先將婦尖口塞以棉絮之不能聲左右手各釘在板壁上方用刀剖腹正在危急之時忽有人聲三四至房門口鳳陽婦知有變即將身影立門後一人至外破門入鳳陽婦出其不防將刀急刺來人受刺立仆於地鳳陽婦方欲奪門而逃後三人見勢不佳一擁而進將鳳陽婦綑縛並將婦救下蓋先生是日晚飯後方與學生上夜課忽家內所養之犬跳吠而來望先生狂吠不休且作牽人狀杖之不去於是先生滿腹猜疑私念家中不知有何事發生此犬之狂吠定有緣故即與大學生三人持燈往探及抵已家門見大門虛掩入門後見靠西之房有燈光即推門而入未防有鳳陽婦影門後也故爲其暗算幸未重傷翌日將鳳陽婦送縣究辦云

奇異之病 (江蘇)

▲兩手落地▲背載重物

泗陽城內福來巷有王某者月前忽腰部酸痛延中西名醫診治都未見效前日酸痛更甚王無奈遂將兩手伏牀背上載以棉被如牛馬負物一般其酸痛即因此立止後王照此在庭院行走全身頗覺爽快見者咸謂其作孽太甚致有此種報應此話實不足信然世上竟有此等疾病亦云奇矣

唐陳均召邀盧信

陳炯明唐繼堯等。聯合西南各省。極力提倡聯省自治。邇來進行極爲猛烈。並擬推戴唐紹儀爲首領等情。迭經報載。玆聞唐意近頗活動。新下野之盧信。與唐氏關係甚深。昨日唐氏有電到京。囑盧尅日南下。並謂彼當不日起程赴滬云云。同時陳炯明代表鄧伯偉。轉來陳電。亦囑盧早日赴粵。以便面商一切云。

蚌埠兵變未成

據外人方面消息。安徽蚌埠之新安武軍。於廿二晚因鬧餉謀變。幸事前發覺。張文生督軍已有準備。故未釀成巨變。當由張氏召集軍官。諭以儘一星期內籌發。風潮始歸平息。惟居民則已飽受虛驚云。

處置中東路之辦法

▲外交兩部會商之結果

西伯利亞日軍撤盡後。列國間卽將以書面之宣言。廢止技術部。惟某某兩國。主張設立監管會。聞外交交通兩部。以路權所關。極爲注意。我國已商定兩種對付辦法。(一)關於路政方面。卽由交通部訓令中東路王督辦。迅謀沿路秩序之安寧。(甲)商請吉黑二督。以路權爲重於沿線各站。增派防軍嚴剿匪黨。(乙)令王督辦卽招路警一千五百名。分駐沿線。警備一切。(丙)嚴防俄激黨煽惑鐵路工人。及殺害鐵路俄員。(丁)往來客車貨車。一律加派武裝軍隊。隨車保護。稽查奸宄。(二)關於外交者。卽由外交部根據中東路合同。商請俄國。准由中國。備價贖回。卽將華商所存之盧布帖。將俄人股票易回。作爲官商合辦。以免路權不一。致外人

◎爪哇橡皮錫礦工之苦況 (續)

▲商業前途之隱憂

華人之得羅處於南洋者特以歐人智而土人愚歐人有所不屑爲而土人有所不能爲者華人介在其間故得有今日之發展耳今土人教育日見發達智識亦隨進步倘吾僑民不及時改進程度則他日更無立足地矣其二則爲日本人在南洋事業之發展日本人着目於南洋已久其北守南進論之風於政治上問題且勿論者近則其事業在南洋各方面之發展均民有駸駸凌駕歐人之勢即在爪哇一有糖廠茶園農園其眼光之遠大手段靈敏華僑萬不能及其最易予華僑地以打擊者則爲近日之南洋會社其規模資本均極闊大即在爪哇各市鎭已設有支店三十餘所目的專在銷售其本國製品此項製品全爲馬來人日用必需之物種類至夥尤以棉製品爲最多向來皆假華商之手則漸有以此代替之趨勢金融方面則有台灣正金銀行爲之週轉海運方面則日船爲之減輕水脚(由上海至爪哇每噸十二兩由香港須每噸十一元由日本至爪哇僅每噸八元而已)尤有政府爲之保障凡吾人所不能至之地點彼均可以至之吾人所不能享受之優越權彼均能享之似此吾華僑烏足與之言競爭耶故馬來人之競爭打擊尙屬有待而日本人之於華僑其患則在眉睫間也總而言之華僑之地護內無統系組織其自身只謀目前之利安有所謂教育安有所謂團體安有所謂將來之進步而國人復風馬牛不相及漠然置之處今競爭劇烈之後世界上各民族力求自存有縫必鑽之世衰微已見杞憂有不可勝言者矣

◎絲綢展覽聲中之絲綢貿易觀

▲十十年來絲綢輸出數量之消長

我國輸出貿易品上占第一位者厥爲絲綢去年我國輸出貿易總額爲六億一百二十五萬五千五百三十七海關兩其中絲綢價格合計之一億五千一百五十六萬一千七百七十九海關兩則僅絲綢一項之輸出貿易額已占總額四分之一餘矣是以絲綢貿易之消息對於我國輸出貿易總額上實有莫大影響以十年來之輸出貿易額與絲綢輸出額列表對照如左

民國	絲綢輸出價格	輸出貿易總額
元年	九三、五五六、九四八	三七〇、五二〇、四〇三
二年	七四、七七六、八一四	四〇三、三〇五、五四六
三年	七九、五六一、六六七	三四五、二八〇、八七四
四年	一〇〇、八〇〇、八一九	四一八、八六一、一六四
五年	一一〇、九六七、四三八	四八一、七九七、三六六
六年	一〇六、〇七三、九九七	四六二、九三一、六三〇
七年	一〇七、一八〇、四八九	四八五、八八三、〇三一
八年	一三八、〇七一、九五三	六三〇、八〇九、四一一
九年	一〇一、三一五、八三七	五四一、六三一、三〇〇
十年	一五一、五六一、七七九	六〇一、二五五、五三七

據右表以觀之絲綢貿易之消息實與總額上有莫大關係如民國十年之貿易總額比之民國九年之貿易總額增加五六千萬元然按其實際非他項貿易之增加其增加者實絲綢輸出價格之五千餘萬元也我國絲類輸出數量近十年來以民國八年爲最巨九年較八年所輸出之數量幾減去三分之一矣十年與九年較雖已增加然比之八年僅及其十之八耳今以近十年來各種絲類輸出數量列表如左

各種絲類輸出數量(單位石)

民國	數量
元年	三二〇、七九六
二年	三一七、三八四
三年	二二六、一九三
四年	三三七、二八四
五年	三三五、五〇四
六年	三〇二、〇七八
七年	三二九、五五七
八年	三四五、六〇八
九年	二二九、七九九
十年	二七五、七八九

我國絲織物品外人非常歡迎前日墨西哥函詢中國絲織品是亦即我國綢緞受人歡迎之明証近數年來綢緞輸出額莫不與年俱增去年竟增至三千二十七萬四千五百六十七海關兩比之元年幾倍之矣觀墨西哥之函詢是可知尙有若干外人未能明白我國綢緞之優美並渴想我國絲織品之供給擴而充之大有餘地也今以最近十年來輸出綢緞價格列表於左(單位海關兩) (未完)

◎蘇省將籌備裁厘

▲將有裁厘加稅之研究機關

裁撤釐金稅局一事爲商民多年所想望者北京政府似已有意實行惟以釐金收入甚鉅一旦裁廢抵補之法殊費研究現在都中開會之關稅討論會議已在商榷之中聞蘇省當道亦以釐稅若裁當謀善後近議設一機關研求抵補辦法因鎭江關監督賈士毅留心稅務學有專長大致將以委員長一席畀託云

木曜 各人吉凶 八月己亥 先負 滿 井宿 八日 民國十一年九月廿八日

本日之吉兇▲一白之人中斷之事此日成就之日行商凶巽吉▲二黑之人幸福之日入學賀名開業均吉乾巽吉▲三碧之人雖不如所思靜候之則有甘露和風之日艮坤吉▲四綠之人久待無益之日無論何種約會均宜改期北吉▲五黃之人處世雖吉而失於謹愼則生內變之日南乾吉▲六白之人舊事業並吉而新創事業宜愼慮南艮吉▲七赤之人事過沈思離以浮出之日寧闕達爲佳南乾吉▲八白之人運氣漸見上進之吉日文學上事特吉南吉▲九紫之人盛氣飛與之日不愼則有意外之衝突坤吉

本溪湖撫順煤炭總發售
大昌煤局
電話日二〇九番 中二四二號

新荷到着
●乳母車各種●
◎小供自動車三輪車◎
奉天春日町
松永兄弟商會
電話三四一番
振替大連八三三番

尋人

逕啓者今有劉憲章號效周乃係天津海下葛沽人現年二十一歲前在營口永和祥任事不知因何故忽於今春二月來哈以致家中信音皆無未悉究竟落於何處如有仁人君子知其下落送信者酬洋二十圓寄金以以好事
寄信處寧安城後榮星德

奉天浪速通二十三番地
軍需品商 合名會社 滿蒙商會
電話 中一三二六 一三六五 長六三八
營業課目
呢絨、毛毯、金絲、肩章、軍裝物品 一概批發
分號 哈爾濱道外八道街

在歐洲受有各階級婦人滿足之讚許
德國政府專賣特許
世界唯一、正確、花柳病豫防新藥
膣內殺菌插入用錠劑
無脂・溶性・無毒・佳感
塞毛里
十二回用金貳圓八角
贈呈說明書
他若婦人最嫌忌之「膠皮套」及「藥膏」等皆不及此故亦不能應斯時代之愛顧唯最爽快之「塞毛里」實能應此新時代之需用
使用時簡單而清潔有強力殺菌性之『塞毛里』插入膣內直接溶解而平均之故淋菌及其他微生物等之生活力即時消失無論男女之生殖器均得一完全消毒此藥並無毒性不障害刺戟膣粘膜一錠之確効約一時間實爲理想爽快無上之製品也
特因有淋病者或氣候之變遷或飲酒以後之配偶者以避其不安之傳染故有推獎本品之使用
德國敏恨市他阿路吉路恨
製造所 路易脫包路脫製藥會社
支那朝鮮特約店 奉天春日町（廣濟堂內） 公明社 電話七七五番
（各處藥店均有販賣）

淋
淋濁一症西醫名爲淋毒菌在男子發於尿道在女子發於子宮此症原因或由娼妓之傳染或由染患此症者之交接或感受風寒或房勞過度故致病之由而不同也初起尿道搔癢小便頻數漸次疼痛白濁淋瀝不止或則洩精甚至出血倘日久失治諸病生焉本藥房近由歐西購到特效新藥名曰殺菌止淋丸專能殺菌解毒清淋去濁無論何種淋症均能神效輕者一星期全愈重者兩星期除根誠爲世界獨一治淋之聖藥也此藥一日量六粒定價小洋五角一星期洋四十二粒小洋三元外埠函購加郵費三角○外埠代售處○安東縣財神廟街永祥泰○遼陽天鎰成○鐵嶺西門裡新華書局○孫家台站全盛永○千金寨中興街大順東○吉林省河南街福記衣莊哈爾濱道外北大街公和利○鄭家屯中街物彩德
奉天大西關上頭英美大藥房主任侯願魯謹啓

世人無不愛花者亦如花之足愛爲
此一枝花香皂
世界商品各國到處之上流家庭智識階級罔不寵用之其所以然蓋以斯品係以化學的合理的製法而成故也近來有粗惡之類似品請認準一枝花牌庶不致悞

地點大西關高審判廳斜對過
中國電話一三五三號 日電話一五四四番
內外兩科
產婦科
花柳科
普生醫院
本院長昔充南滿病院女醫士歷有七年
住院隨意
院長女醫 且美千與

花柳病
生殖器病
皮膚病 外科 專門
（住院隨意）
奉天日站琴平町八番地
永井醫院
日電話二一九九番

牛莊保甲包庇娼賭

牛莊有滕姓婦以賣娼設賭爲業招引青年子弟趨之若鶩非賭即奸現與保衛團同院居住該管甲置若罔聞不知該娼有何運動警局之力該保甲關某雙方抽頭闔城皆知實礙地方治安有管理之責者曷不取締之耳

讚之如湧
則所緣味之素之眞價得之
大家獎賞的聲
▲有味之素有味之素就是我們廚房裡的弄菜省得多工夫了用點兒味之素就成了多好味費錢倒不大用得很方便所以各菜館還是家庭都多用過了
調味精粉
味の素
（味之素）

偉效
一匙的味之素味力加十倍了不論喝吃那樣兒菜湯都可以使用還是醋醬油酒牛奶甚麼的有成了好味兒又與身體滋養得很了
◎味之素有大中小各瓶子及大中小並特大各罐頭之七種而罐頭比瓶子常用最有利
C—31

麗顏與皮膚美是植物性

金鶴香皂
石鹼之本旨爲洗除垢濁之用昔之云者能使顏色變白現代化粧之秘訣從根本美容組織之改造以活之美爲最新最優之石鹼植物性金鶴石鹼於日本嚆矢稱美顏之石鹼也
金鶴化粧品 金の花石鹼 本舖 野村外吉商店

今有喘息、痰咳、諸症之新治療劑告諸患者甚勿輕視是幸
阿斯豆瑪豆爾
醫學博士 久保田晴光 藥學士 山下泰三 兩先生之証明
只服用一回後之效果如左
一、增體溫 一、止咳 一、卸痰
一、鎮呼吸之困難 一、去心中之煩悶

適應症爲喘息、及氣管加太兒、百日咳、肺炎、肺結核、其他咳嗽咳痰諸症或爲感冒豫防亦奏特効但絕無副作用
藥價七元、四元、二元、一元、五角（試用分）
說明書無價贈呈 『其他有名藥店均有販賣』
奉天日站松島十四番地
日本販賣所 鶴原製藥所 鶴原誠藏商店
奉天新市街中國代理店 大德生藥房

一般倉庫營業
並代理商品委託買賣及金融火災保險諸業務
奉天浪速通十九番地
東省實業株式會社倉庫部
電話八一四、八二五、八一六番
倉庫現場 西塔大街 電話八一七番

內科 外科 一般診療
奉站江之島町一番
吉田醫院
電話三二七

官准立案
新藥出現
靜怡齋秘製婦人產後寶靈丹
本齋存道德之心、懷活人之念、研究此丹、廿有餘年、施治於人、卓著神效、眞乃百發百中、非是徒託空言、專治婦人產後、血虛、血滯、血暈、血燥、血塊、血瘀、兒枕作痛、水腫膨脹、及胞衣不下、子死腹中、小腹疼痛、瘀血作衝、惡寒身顫、敗血攻心、惡心嘔吐、氣喘血崩、四肢浮腫、小便閉癃、大便澀結、惡露不清、口噤拳搐、驚悸怔忡、悶滿虛煩、一切異症、至醫所不解、人所未經、但服此丹、無不立見神功、其產後平安者、更宜服用、能防患未然、杜絕百症、凡家庭之中、各宜預先置備、以期臨時用急、可以起死回生、若用以贈人、勝於常禮、誠產後之聖藥、無上之良品也、
代售處
大東關路北天成永 大東門裡路北天鏡命舘
日本站正昌公司 小東關路南永泰號
魚行路北福興長 大南關路西泰山長
大南門裡路東正昌公司 小南關路西福德興
大西關路南福順號 小西關路南義和公
大北關路東恆興源 小北關路東東順成
鼓樓南路西華豐裕 中街路南恆順東
日站大馬路永恆鑄店 大南門里路西永合成
每封定價奉天大洋伍角
總批發 奉天北關萬壽寺胡同德生福院內
靜怡齋主人 默如氏謹白